

La instalación de la población inmigrante en las áreas rurales

Isidro Antuñano
Universitat de València

Ángel Soler
Ivie



Villar del Arzobispo, 4 de abril de 2007.

Índice

- I. Objetivos del Informe.
- II. Criterios de selección de los municipios.
- III. Población extranjera y evolución demográfica: Comarca de Los Serranos.
- IV. Indicadores económicos.
- V. Datos presupuestarios.
- VI. La vivienda en Los Serranos.
- VII. Educación: alumnado extranjero y total.
- VIII. Sanidad.
- IX. La opinión de los agentes sociales de la comarca de Los Serranos.
 - IX.a.* Los colectivos de nacionalidad extranjera.
 - IX.b.* La situación económica y social.
 - IX.c.* Educación, cultura y juventud.
- X. Hacia un Programa de Acogida e Integración Rural, PAIR.
- XI. Conclusiones.

I. Objetivos del Informe

1. Analizar la posibilidad de desarrollar una política de instalación de población inmigrante en la comarca de Los Serranos.
2. Recoger la opinión de los agentes sociales de la comarca de Los Serranos en relación a la situación de la inmigración en la misma y sus principales necesidades.
3. Establecer un conjunto de propuestas de actuación para la instalación de población inmigrante en las áreas de la comarca que lo precisen.

II. Criterios de selección de los municipios

1. Municipios de la Comunidad Valenciana con población empadronada total entre 400 y 4.000 personas a 1 de enero de 2005,...
2. ...con descenso en la población española empadronada entre 1996 y 2005,...
3. ...que presentan al menos 25 extranjeros empadronados a 1 de enero de 2005,...
4. ...con población extranjera empadronada de origen no comunitario superior a la de origen comunitario y,...
5. ...que pertenecen a comarcas de interior de tamaño inferior a los 50.000 habitantes.

II. Criterios de selección de los municipios

■ De la comarca de Los Serranos se ven afectados por los criterios de ruralidad 6 municipios, que suponen el 55% de la población de la comarca. El 78,5% de la población extranjera es no comunitaria.

Comarcas de la Comunidad Valenciana que cumplen los criterios de ruralidad establecidos. 2005

	Población comarcal	Número de municipios afectados	Población comarcal afectada (%)	Extranjeros no comunitarios / Población extranjera de la comarca (%)
El Alto Palancia	23.668	4	19,8	84,5
El Comtat	27.157	3	9,1	76,5
El Rincón de Ademuz	2.505	1	46,2	97,1
Els Ports	5.174	2	64,5	95,9
La Canal de Navarrés	17.404	4	56,5	81,7
La Hoya de Buñol	37.061	1	5,4	63,6
La Plana de Utiel-Requena	38.698	5	14,1	89,1
L'Alcalatén	16.138	6	34,1	81,3
L'Alt Maestrat	8.003	5	83,8	98,2
Los Serranos	17.393	6	54,9	78,5

Fuente: INE y elaboración propia.

III. Población extranjera y evolución demográfica

A) Distribución porcentual de la población. 2005

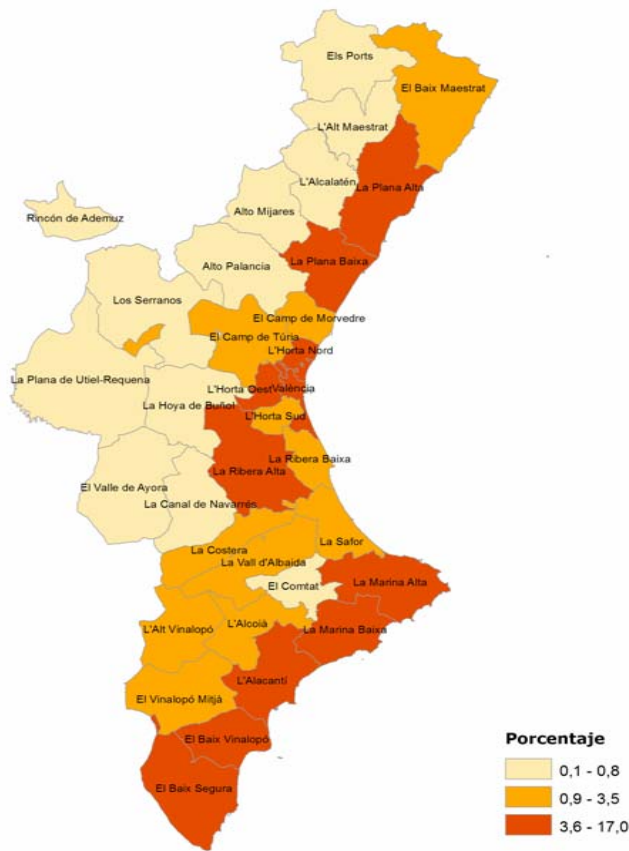

■ La población empadronada en Los Serranos a 1 de enero de 2005 era de 17.393 personas, el 0,37% de la población total de la Comunidad Valenciana.

■ Incremento de la población entre 1996 y 2005 :

❖ Los Serranos: 5,7%

❖ C. Valenciana: 11,7%.

■ Pérdida de peso relativo de la comarca

Fuente: INE

III. Población extranjera y evolución demográfica

B) Población extranjera sobre la población total. 2005

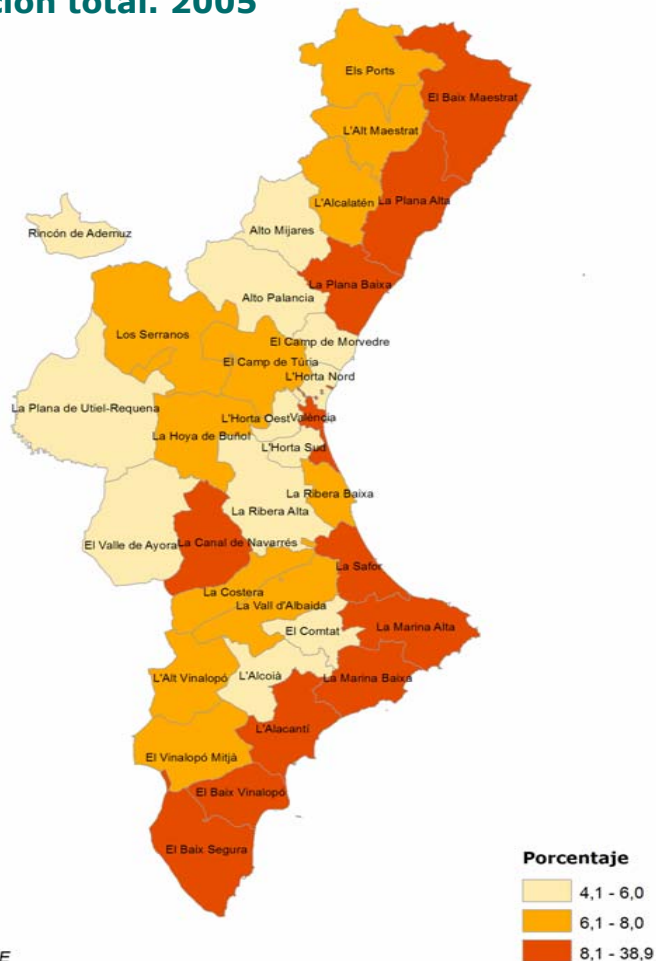

■ Extranjeros empadronados en Los Serranos:

❖ en 1996: 39

❖ en 2005: 1.072

■ En 2005 la población extranjera supone el 6,16% de la población total de la comarca, mientras que en la Comunidad Valenciana supone el 12,4% de la población total.

III. Población extranjera y evolución demográfica

C) Comarcas que pierden población nacional entre 1996 y 2005



■ La comarca de Los Serranos, junto a otras del interior y Valencia presentan pérdida de población nacional.

■ Variación población nacional 2005-1996 :

- ❖ Los Serranos: -97
- ❖ Valencia: -26.633
- ❖ C. Valenciana: 214.962

Fuente: INE

III. Población extranjera y evolución demográfica

D) Densidad de población y población extranjera. 2005

	Población total	Extranjeros	% Población extranjera sobre población total	Extensión (Km ²)	Densidad de población por Km ²
Alcublas	796	3	0,4	43,5	18,3
Alpuente	864	10	1,2	138,3	6,3
Andilla	348	3	0,9	142,8	2,4
Aras de los Olmos	391	12	3,1	76,0	5,1
Benagéber	166	4	2,4	69,8	2,4
Bugarra	852	48	5,6	40,3	21,1
Calles	390	27	6,9	64,5	6,1
Chelva	1.938	23	1,2	190,6	10,2
Chulilla	799	63	7,9	61,8	12,9
Domeño	569	13	2,3	68,5	8,3
Gestalgar	699	26	3,7	69,6	10,0
Higueruelas	522	3	0,6	18,8	27,8
La Yesa	251	1	0,4	84,7	3,0
Losa del Obispo	504	45	8,9	12,2	41,3
Pedralba	2.492	428	17,2	58,9	42,3
Sot de Chera	392	8	2,0	34,0	11,5
Titaguas	522	4	0,8	63,1	8,3
Tuéjar	1.225	45	3,7	80,5	15,2
Villar del Arzobispo	3.673	306	8,3	40,7	90,3
Comarca de Los Serranos	17.393	1.072	6,2	1.358,7	12,8
Provincia de Valencia	2.416.628	194.707	8,1	10.806,1	223,6

Fuente: INE

- La comarca presenta una bajísima densidad de población.
- Villar del Arzobispo, Pedralba y Losa del Obispo son los municipios con mayor densidad de población, así como con mayor porcentaje de población extranjera sobre la total.

IV. Indicadores económicos

A) Índices económicos. Municipios de la comarca de Los Serranos

- La comarca de Los Serranos tiene un peso económico reducido que oscila según indicadores entre un máximo de 23 puntos y mínimo de 8, sobre un total de 100.000 para España.
- El índice de actividad que presenta se muestra estable entre 1999 y 2005.

	Chelva	Pedralba	Tuéjar	Villar del Arzobispo	Total	Provincia Valencia
Cuota de mercado 2005	5	6	3	9	23	5.388
Índice de actividad económica 2005	2	4	2	7	15	5.207
Índice de actividad económica 1999	3	3	2	7	15	5.627
Índice industrial 2005	2	4	2	12	20	5.391
Índice comercial 2005	3	3	2	5	13	5.814
Índice restauración y bares 2005	3	4	3	6	16	5.362
Índice turístico 2005	1	1	5	1	8	2.741
Índice turístico 1999	1	0	3	1	5	2.476

Fuente: Anuario Económico de La Caixa, 2006.

IV. Indicadores económicos

B) Dotaciones turísticas

- La oferta de plazas de albergues y de casas rurales en Los Serranos supone, en 2005, el 16,98% y 5,85% respectivamente, de la oferta total de la Comunidad Valenciana.
- El incremento de las plazas en casas rurales es considerable al subir de 53, en 2001, a 342 plazas, en 2005.
- El GAL La Serranía presenta ventaja comparativa en todos los indicadores turísticos por cada 1.000 habitantes, salvo en apartamentos.

Plazas por cada 1.000 habitantes

	GAL La Serranía de Valencia*		Comunidad Valenciana		Ventaja comparativa GAL La Serranía	
	2001	2005	2001	2005	2001	2005
Hoteles	54	70	20	23	34	47
Hostales	11	11	2	1	9	10
Apartamentos	33	28	40	29	-7	-1
Campings	359	360	16	15	343	345
Albergues	27	38	0	1	27	37
Casas rurales	5	32	1	1	4	31
Restaurantes	199	216	145	158	54	58
Cafeterías	55	55	27	29	28	26

* El Grupo de Acción Local La Serranía de Valencia es una zona acogida al programa Leader-Plus (2000-2006)

Fuente: Agencia Valenciana de Turismo.

IV. Indicadores económicos

C) Tasas de paro

- La tasa de paro femenina duplica en prácticamente todos los municipios la masculina.
- Chelva y Tuéjar presentan las tasa de desempleo más elevadas de los municipios considerados.
- Los grupos de edad de 25 a 49 años son los que mayor tasa de paro reflejan.

	Chelva	Pedralba	Tuéjar	Villar del Arzobispo
Varones	3,4	2,3	2,2	2,9
Mujeres	6,8	4,1	7,9	3,8
16-24 años	9,4	3,1	6,5	4,1
25-49 años	9,7	5,3	10	5,7
50 y más años	1,8	1,6	2,1	1,8

Nota: Tasa de paro calculada como población parada sobre población total.

Fuente: Anuario Económico de La Caixa, 2006.

IV. Indicadores económicos

D) Demandas de empleo

■ La duración de la inscripción de la demanda de empleo de la población extranjera es, en su mayoría, inferior a 4 meses.

Distribución de los demandantes de empleo extranjeros por tiempo de inscripción de la demanda. 28-02-2006

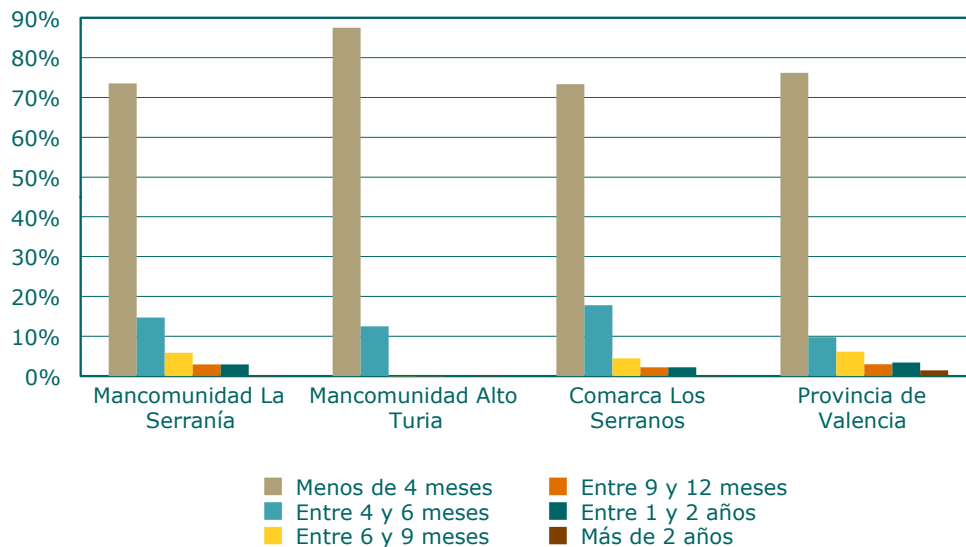

Fuente: Servef

V. Datos presupuestarios

A) Ingresos iniciales presupuestados y per cápita. Ayuntamientos de la comarca de Los Serranos

	Ingresos (miles de euros)	Ingresos per cápita (euros)
Alcublas	1.120,60	1.407,79
Alpuente	816,10	944,56
Andilla	550,30	1.581,32
Aras de los Olmos	596,50	1.525,58
Benagéber	559,00	3.367,47
Bugarra	740,30	868,90
Calles	476,00	1.220,51
Chelva	1.399,70	722,24
Gestálgar	460,00	658,08
Higueruelas	672,20	1.287,74
Losa del Obispo	800,70	1.588,69
Pedralba	1.622,40	651,04
Sot de Chera	429,00	1.094,39
Titaguas	659,50	1.263,41
Tuéjar	1.450,30	1.183,92
Villar del Arzobispo	2.874,30	782,55
Total municipios	15.226,90	965,32

■ Los municipios que menores ingresos iniciales per cápita presentan son Pedralba, Gestálgar, Chelva y Villar del Arzobispo.

■ Los municipios que mayores ingresos iniciales per cápita nos muestran son Benagéber, Losa del Obispo y Andilla.

Nota: No se dispone de datos de Chulilla, Domeño y La Yesa

Fuente: FVMP, y elaboración propia

V. Datos presupuestarios

B) Estrecha relación entre la población y los ingresos presupuestarios de los Ayuntamientos

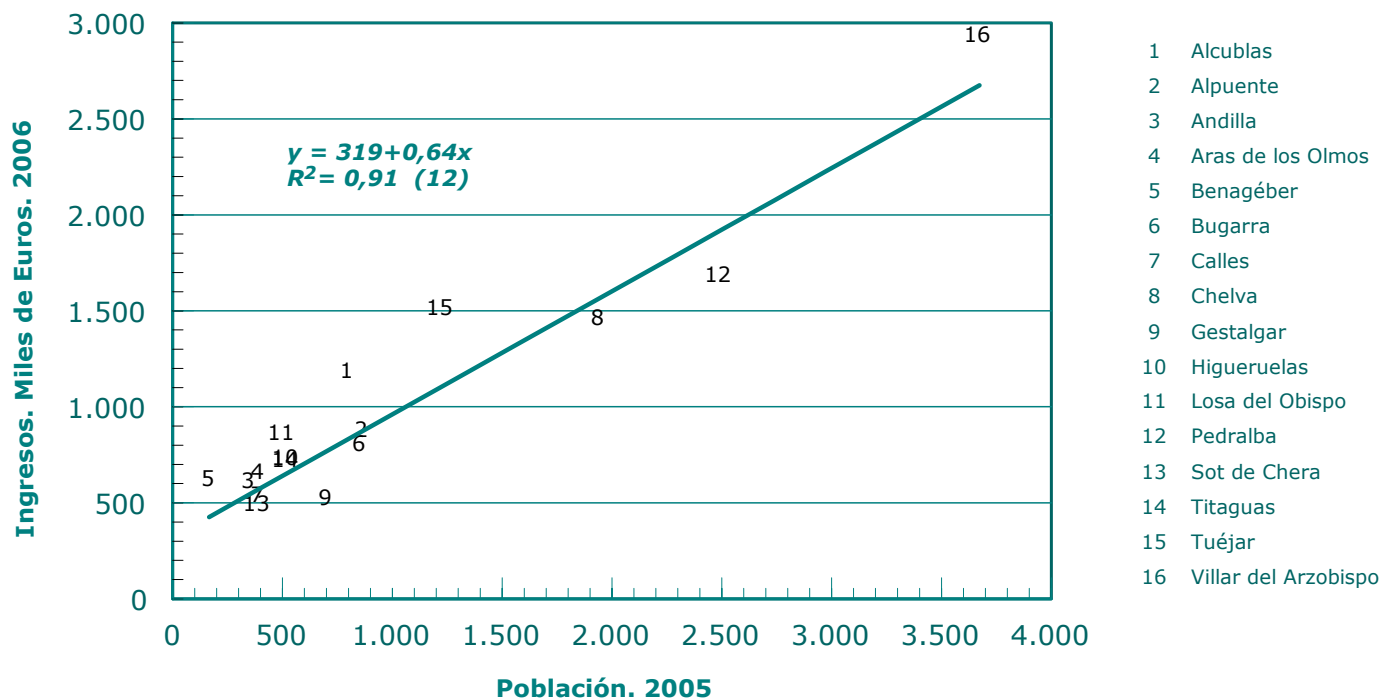

Fuente: FVMP y elaboración propia

VI. La vivienda en la comarca de Los Serranos

A) Distribución porcentual de las viviendas. 2001

	Viviendas principales	Viviendas secundarias	Viviendas vacías	Total
Alcublas	41,2	51,8	7,0	100,0
Alpuente	35,7	55,3	8,9	100,0
Andilla	28,2	48,4	23,4	100,0
Aras de los Olmos	24,6	54,2	21,3	100,0
Benagéber	29,9	68,9	1,2	100,0
Bugarra	60,0	9,2	30,7	100,0
Calles	31,2	43,8	25,0	100,0
Chelva	37,7	35,0	27,4	100,0
Chulilla	45,4	51,1	3,4	100,0
Domeño	81,0	9,3	9,7	100,0
Gestalgar	34,5	65,4	0,1	100,0
Higueruelas	47,2	41,5	11,3	100,0
Losa del Obispo	37,0	61,4	1,7	100,0
Pedralba	48,1	38,7	13,2	100,0
Sot de Chera	21,9	74,2	4,0	100,0
Titaguas	40,4	54,2	5,4	100,0
Tuéjar	46,4	45,6	8,1	100,0
Villar del Arzobispo	55,8	18,9	25,3	100,0
Yesa (La)	36,1	53,6	10,3	100,0
Mancomunidad La Serranía	43,3	42,6	14,2	100,0
Mancomunidad Alto Turia	37,6	44,3	18,2	100,0
Comarca Los Serranos	42,0	42,8	15,2	100,0
Provincia de Valencia	66,1	16,6	17,3	100,0

Fuente: INE.

VI. La vivienda en la comarca de Los Serranos

- Las viviendas principales suponen el 42% de las viviendas totales de la comarca, porcentaje inferior al registrado para la provincia de Valencia, 66,1%.
- Por el contrario, las viviendas secundarias de la comarca constituyen el 42,8%, superando el 16,6% de la provincia de Valencia.
- El porcentaje de viviendas vacías en la comarca es de 15,2%, inferior a los 17,3% de la media provincial. La Mancomunidad del Alto Turia está por encima de la media con una tasa de 18,2%.
- Una política de instalación de población extranjera en áreas rurales requiere una oferta de vivienda suficiente.

VII. Educación: alumnado extranjero y total

- El total de alumnado extranjero en la comarca asciende a 86 alumnos y alumnas, suponiendo el 5,5% de alumnado total.
- Los alumnos extranjeros se concentran en educación primaria, infantil y secundaria obligatoria

A) Alumnado según nivel educativo. Comarca de Los Serranos. Curso 2004/05

	Alumnado total	Alumnado extranjero	Alumnado extranjero sobre el total (%)
Infantil	351	23	6,55
Primaria	743	47	6,33
Educación especial	0	0	-
ESO	401	16	3,99
Bachillerato	68	0	0
Ciclos formativos G.Medio	5	0	0
Ciclos formativos G.Superior	0	0	0
Total	1.568	86	5,48

Fuente: Consellería de Cultura, Educación y Deporte.

VII. Educación: alumnado extranjero y total

- La matriculación del alumnado extranjero se concentra en Villar del Arzobispo, Pedralba y Losa del Obispo, con el 85% del total.
- En términos relativos destacan Losa del Obispo y Pedralba, con porcentajes que superan el ampliamente el 10%, frente al 5,5 medio de la comarca.

B) Alumnado según municipio. Comarca de Los Serranos. Curso 2004/05

	Alumnado total	Alumnado extranjero	Alumnado extranjero sobre el total (%)
Alcublas	98	0	0
Alpuente	39	2	5,13
Aras de los Olmos	78	3	3,85
Bugarra	113	1	0,88
Chelva	268	5	1,86
Losa del Obispo	112	19	16,96
Pedralba	175	23	13,14
Tuéjar	79	2	2,53
Villar del Arzobispo	606	31	5,11
Total	1.568	86	5,48

Fuente: Consellería de Cultura, Educación y Deporte.

VIII. Sanidad

- Las tarjetas sanitarias de la población extranjera alcanzan el 7,4% de las tarjetas totales de la comarca de Los Serranos, porcentaje inferior al de la provincia de Valencia (8,8%).

A) Tarjetas sanitarias según zona geográfica de procedencia. Octubre de 2006

	Mancomunidad La Serranía	Mancomunidad Alto Turia	Comarca Los Serranos	Provincia de Valencia
Españoles	10.510	4.209	15.523	2.349.580
Europa Comunitaria-25	273	35	319	44.244
Europa no comunitaria	556	39	599	46.301
África	94	8	102	28.683
América del Norte	0	1	1	613
Centroamérica y Caribe	31	18	51	15.040
Sudamérica	103	26	129	72.887
Asia	4	0	4	10.489
Oceanía	0	0	0	330
No consta	19	7	26	7.514
Total población extranjera	1.080	134	1.231	226.101
Total	11.590	4.343	16.754	2.575.681
Porcentaje de población extranjera sobre el total	9,32	3,09	7,35	8,78

Fuente: Conselleria de Sanidad.

VIII. Sanidad

B) Tarjetas sanitarias por nacionalidad. Octubre de 2006

■ En la comarca de Los Serranos Rumanía, Reino Unido, Marruecos y Colombia suponen el 63,5% de las tarjetas sanitarias, mientras que en la provincia de Valencia alcanzan sólo el 26,3% estas nacionalidades.

Comarca de Los Serranos

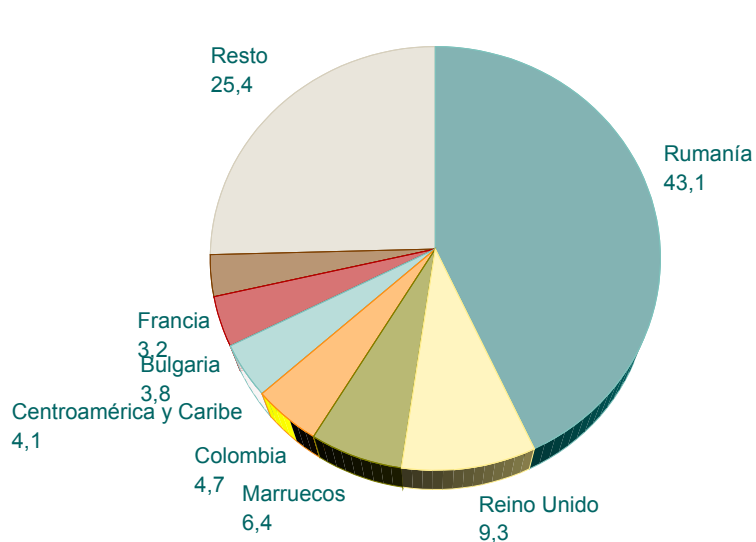

Provincia de Valencia

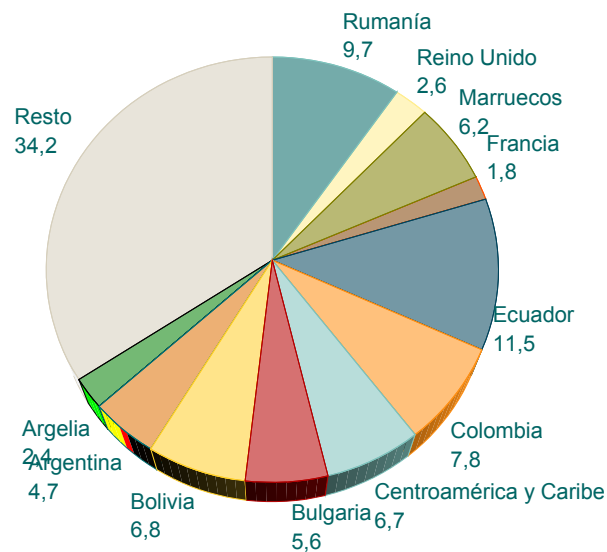

Fuente: Conselleria de Sanidad

IX. La opinión de los agentes sociales de la comarca de Los Serranos

■ Para contar con la opinión de los distintos agentes sociales de la comarca se realizó un encuentro en Villar del Arzobispo, 4 de octubre de 2006, centrandó la atención en tres aspectos:



La opinión de los colectivos de nacionalidad extranjera.



La situación económica y laboral, y los servicios sociales.



Educación, juventud y cultura.

■ Se trataba de obtener una imagen actual de la comarca, recogiendo opiniones, observaciones y recomendaciones a través de un guión estructurado, elaborado previamente por el Ivie.

IX.a. Los colectivos de nacionalidad extranjera

Composición del grupo

- ❖ Boutlelis, Safir (Argelia)
- ❖ Cáceres Cañete, Silverio (Paraguay)
- ❖ Copil, Ioana Marcela (Rumanía)
- ❖ Korinteli, Mevludi (Georgia)
- ❖ Mitchell, Charles (Reino Unido)
- ❖ Mitchell, Judith (Reino Unido)
- ❖ Salamanca Gonzales, Jimena (Técnica de investigación del Ivie, moderadora)

IX.a. Los colectivos de nacionalidad extranjera

Opiniones y preocupaciones

- Se resalta la **apertura de la gente** de la comarca con este colectivo así como la aceptación que tienen en la comunidad.
- Las **oportunidades laborales** que les brinda la región, en el sector servicios, la minería, la vendimia, entre otros, han determinado su permanencia en la misma.
- Existe una elevada **demanda de servicios e instalaciones culturales y deportivas**, cuya escasez en la actualidad condiciona la participación.
- El acceso a la **nacionalidad española** no es un tema que atraiga particularmente la atención; además con muchos países no se tienen acuerdos de doble nacionalidad.
- En el **aprendizaje del castellano** se valora mucho la existencia de cursos para adultos.

IX.a. Los colectivos de nacionalidad extranjera

Opiniones y preocupaciones

■ La invitación a los **familiares** para que pasen un tiempo limitado de estancia en España se complica por la falta de coordinación entre las instituciones de relaciones exteriores de los países de origen y los consulados españoles.

■ **Las preocupaciones** más importantes de los residentes extranjeros son:

- ❖ **Que se faciliten los trámites** necesarios para residir, tanto en tiempo como en accesibilidad.
- ❖ Que se aumente la presencia de **asistentes sociales** en la zona.

IX.b. La situación económica y social

Composición del grupo

- ❖ Álvarez Ródenas, Sergio. Empresario (Avícola Alto Turia, S.L.)
- ❖ Álvarez Giménez, Francisco. Empresario (Tuexa Export, S.L.)
- ❖ Fabregat Tortajada, Vicente. Responsable comarcal de UGT.
- ❖ Llatas Molina, Carmen. Empresaria (Restaurante El Porche, S.L.)
- ❖ Martínez Muñoz, Eliseo. Agente de Desarrollo Local. Ayuntamiento de Tuéjar
- ❖ Martínez Solano, Domingo. Concejalía de Economía, Empleo y Medio Ambiente. Ayuntamiento de Villar.
- ❖ Antuñano Maruri, Isidro. (Investigador del Ivie, moderador)

IX.b. La situación económica y social

Composición del grupo

Existen dos realidades diferentes en la zona:

- Parte alta  **Mancomunidad del Alto Turia** (Aras de los Olmos, Benagéber, Chelva, Titaguas y Tuéjar) y **Alpuente**.

Se encuentra alejada de las comarcas más desarrolladas de la provincia y no cuentan con el dinamismo económico de hace años.

- Parte baja  **Mancomunidad de La Serranía** (Alcublas, Andilla, Bugarra, Calles, Chulilla, Gestalgar, Higuieruelas, Losa del Obispo, Pedralba, Sot de Chera y Villar del Arzobispo) y **La Yesa**.

Es una zona con importante actividad económica en la minería y en el transporte.

IX.b. La situación económica y social

Opiniones y preocupaciones

- La **mano de obra extranjera** se considera un factor positivo en el desarrollo económico y social de la comarca, en especial en ganadería, agricultura, minería, transporte y construcción.
- Se considera necesario introducir nuevos **modelos** de gestión de la **inmigración laboral** para facilitar la contratación de trabajadores extranjeros.
- Existe un pleno rechazo a la afirmación de que el **proceso de regularización** de la inmigración de 2005 haya sido un fracaso para la comarca.
- El grupo considera que existe un buen nivel de **integración de la inmigración** en la zona.
- No se señalan en el grupo deficiencias en el acceso a la **sanidad pública**.

IX.c. Educación, cultura y juventud. Composición del grupo

- ❖ Esteban, Vicenta. Profesora de inglés. Casa de la Cultura.
- ❖ Llatas Molina, María José. Asociación cultural "Poupées du Plastic".
- ❖ Muñoz, Mari Paz. Mancomunidad La Serranía.
- ❖ Salvo, César. AEDL. Villar del Arzobispo.
- ❖ Sánchez, Esther. Trabajadora social. Mancomunidad de La Serranía.
- ❖ Sánchez Sánchez, José, Maestro y director de colegio. Tuéjar.
- ❖ Soler Guillén, Ángel. (Técnico de investigación del Ivie, moderador).

IX.c. Educación, cultura y juventud.

Opiniones y preocupaciones

- Existe poca presencia de **alumnado extranjero** salvo en la educación para personas adultas, enfocada principalmente al aprendizaje de castellano.
- Un **punto débil** en la integración es el **idioma** y la falta de material curricular que ayude a los profesores en su enseñanza. Los profesores están diseñando un nuevo material que permita una fácil comunicación.
- Existen **clases** de refuerzo de **español** en los centros educativos que es necesario que se extiendan a la educación primaria.
- La **participación** de la población extranjera en **actividades culturales** es baja por motivos laborales, culturales o de situación administrativa de residencia.

X. Hacia un Programa de Acogida e Integración Rural, PAIR

Formación laboral y acceso al empleo:

- Contar con propuestas y/o solicitudes lo más concretas posibles desde el sector empresarial, y decidir si es necesaria la intervención pública para la integración laboral de la inmigración.
- Una vez definido esto, se debería crear una estructura gestora a nivel comarcal, o en algunos municipios, para liderar el proceso.
- Preparar y divulgar la información dirigida a los potenciales inmigrantes, mediante una **Guía de Recursos para la Integración.**
- Definición de responsabilidades y establecimiento de criterios comunes entre las instituciones y organizaciones participantes en el proceso.

X. Hacia un Programa de Acogida e Integración Rural, PAIR

Acceso a la vivienda:

- El PAIR debe asegurar la disponibilidad de una oferta de vivienda en alquiler, cesión a largo plazo, etc.
- Disponer de un servicio comarcal de vivienda, complementario de la iniciativa privada.
- Apoyo parcial y temporal al acceso a la vivienda de la población inmigrante a integrar.
- El acceso a la vivienda debe garantizarse en las mismas condiciones que para la población nacional.

X. Hacia un Programa de Acogida e Integración Rural, PAIR

Acceso a la educación:

- Asegurar la disponibilidad de plazas escolares de oferta pública o privada concertada en los niveles de escolarización obligatoria.
- Apoyos al proceso educativo por parte de la administración educativa (becas, refuerzos, adaptación curricular, etc.).
- Prevención del fracaso escolar y del absentismo.
- Facilidades para el aprendizaje del castellano y, en su caso, del valenciano.
- Difundir las posibilidades de formación educativa postobligatoria en la comarca e inmediaciones (ciclos formativos, bachillerato y enseñanzas de artes y oficios).

X. Hacia un Programa de Acogida e Integración Rural, PAIR

Promoción de la interculturalidad:

- Sensibilización de la población comarcal respecto de la integración laboral de la inmigración.
- Proporcionar información sobre la comarca y sus municipios a la población a integrar.
- Facilitar la existencia de estructuras asociativas de la población inmigrante.
- Invitar a las personas inmigrantes a la participación social en Los Serranos.
- Preparar un equipo de personas en la comarca que ejerzan tareas de mediación con las personas inmigrantes.

X. Hacia un Programa de Acogida e Integración Rural, PAIR

Aspectos transversales y revitalización comarcal:

- Debe asegurarse la igualdad de género, con especial atención a la integración laboral de las mujeres.
- En las familias inmigrantes a instalar, potenciar los vínculos de integración a través de los hijos.
- Sensibilización, formación e iniciativas del personal de las Administraciones Públicas en materias de inmigración.
- La integración de la inmigración debe formar parte de una política de revitalización general de la comarca.

X. Hacia un Programa de Acogida e Integración Rural, PAIR

Estrategia organizativa:

- Establecimiento del soporte administrativo necesario, y creación de una red comarcal para la integración de la inmigración.
- Aprovechamiento de los recursos financieros procedentes de los planes de integración a escala nacional y autonómica.
- Gestión profesional de la captación de familias interesadas en su integración, llegando a los candidatos a través de las asociaciones de inmigrantes o de los recursos propios de la comarca.

XI. Conclusiones

- La población extranjera se concentra en las edades laboralmente más activas y compensa en muchos municipios de la comarca el descenso de la población nacional.
- El informe plantea aumentar la sensibilización comarcal respecto a su situación demográfica y las posibilidades de instalación de la población extranjera.
- Se precisa la cooperación de los agentes sociales, el establecimiento de cifras realistas de asentamiento de la población extranjera, y la fijación de plazos para ello.
- Se propone elaborar un Programa de Acogida e Integración Rural (PAIR), a partir de las veintiséis propuestas presentadas en el Informe.
- Estas directrices deben ser adaptadas por las autoridades comarcales y municipales y agentes sociales de la zona a sus necesidades y realidad.

La instalación de la población inmigrante en las áreas rurales

Isidro Antuñano
Universitat de València

Ángel Soler
Ivie



Villar del Arzobispo, 4 de abril de 2007.