

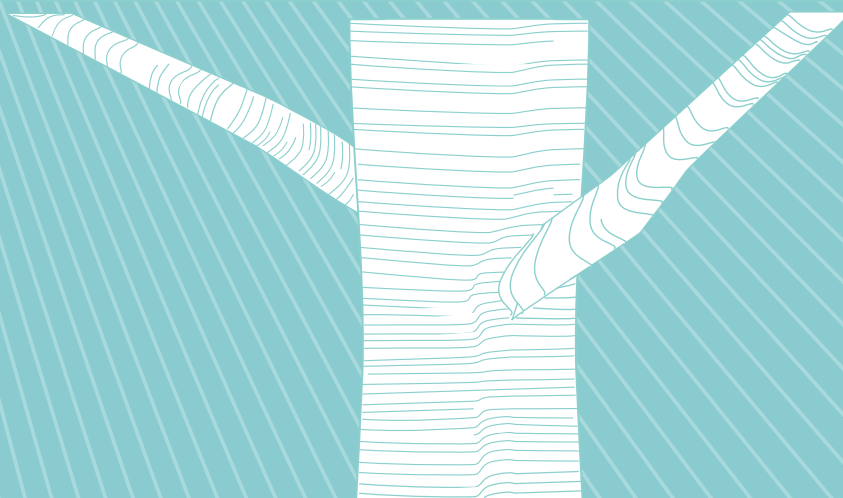

2012

memoria anual



Ivie

Instituto Valenciano de Investigaciones Económicas, S.A.

Guardia Civil, 22, Esc. 2, 1º

Acceso por Daniel Balaciart, bajo

46020 Valencia

Teléfono: 96 319 00 50

Fax: 96 319 00 55

<http://www.ivie.es>

Edición: Ivie

Dep. Legal: V-1986-2011

ÍNDICE

Información general	6
1. Objetivos del Instituto	7
2. Personas	8
2.1. Consejo de administración.....	8
2.2. Consejo asesor	8
2.3. Dirección	9
2.4. Profesores investigadores	9
2.5. Investigadores asociados	14
2.6. Área técnica.....	17
2.7. Servicios generales.....	18
2.8. Colaboradores en proyectos de investigación.....	18
2.9. Colaboradores con contratos de prácticas	19
3. Acuerdos de colaboración	20
4. Reconocimientos	21
5. Información institucional	22
Actividades 2012	24
6. Publicaciones	25
6.1. Documentos de trabajo del Ivie	25
6.1.1. Serie AD	25
6.1.2. Serie EC	26
6.1.3. Evaluadores.....	27
6.2. Publicaciones de los investigadores y técnicos	28
6.2.1. Libros	28
6.2.2. Capítulos de libro	30
6.2.3. Artículos	32
6.2.4. Otras publicaciones	38
7. Investigaciones y estudios económicos	41
7.1. Proyectos contratados con instituciones.....	41
7.2. Proyectos de investigación competitivos de los profesores e	56
investigadores asociados del Ivie	
7.2.1. Proyectos internacionales.....	56
7.2.2. Plan Nacional de Investigación.....	56
7.2.3. Otros proyectos financiados por instituciones públicas	57
7.2.4. Proyectos financiados por instituciones privadas.....	58

ÍNDICE (cont.)

8. Bancos de datos	59
8.1. El <i>stock</i> de capital en la economía española y su distribución territorial	59
8.2. Capital social	59
8.3. Integra.....	60
8.4. Sector público español.....	60
8.5. Capital humano en España y su distribución provincial	60
8.6. Observatorio de inserción laboral de los jóvenes	60
8.7. Desarrollo humano en España.....	61
8.8. Desigualdad en España, sus comunidades autónomas y provincias.....	61
8.9. Radiografía de las migraciones en la Comunitat Valenciana.....	61
8.10. EU KLEMS.....	62
8.11. Observatorio sobre la integración financiera	62
8.12. Tablas de mortalidad de España y sus regiones	62
8.13. Macrodatos de I+D en los sectores TIC.....	63
8.14. ABACO.....	63
9. Reuniones científicas.....	65
9.1. Organizadas por el Ivie	65
9.2. Participación de los investigadores y técnicos del Ivie en otras reuniones científicas	70
10. Difusión	77
10.1. Presentación de estudios	77
10.2. Cuadernos de Capital Humano.....	78
10.3. Página web.....	78
10.4. Difusión en prensa y <i>online</i>	80

INFORMACIÓN GENERAL

1. OBJETIVOS DEL INSTITUTO

El Instituto Valenciano de Investigaciones Económicas (**Ivie**) tiene como objetivo la promoción y el desarrollo de la investigación económica y la proyección de la misma en el ámbito nacional e internacional.

Creado en 1990 por la Generalitat Valenciana, a través de la Conselleria d'Hisenda i Administració Pública, el **Ivie** es actualmente una institución que cuenta con el apoyo de Bankia, Ford-España, la Fundación BBVA, la Fundación CAM, la Fundación Cañada Blanch y la Fundación de las Cajas de Ahorros (FUNCAS). El **Ivie** persigue la consolidación de equipos de especialistas, capaces de asegurar una producción continuada en determinadas líneas de investigación económica de interés general.

Junto a ello, el **Ivie** contribuye a establecer conexiones entre el trabajo de investigación y las decisiones de los agentes económicos. Muchas de estas decisiones económicas requieren un cuidadoso análisis de las alternativas existentes, apoyado en los resultados de la investigación, la riqueza de las informaciones estadísticas y la experiencia de los especialistas. Por ello, el **Ivie** ofrece también asistencia técnica sobre temas económicos a las instituciones y empresas que lo demandan.

Para alcanzar sus objetivos, el **Ivie** está organizado en un área de servicios generales y distintas líneas de investigación teórica y aplicada. El desarrollo de las mismas se apoya en la actividad de los investigadores asociados al Instituto, que cuentan con una amplia experiencia académica, y en su plantilla de técnicos y especialistas.

Para la realización de sus actividades y la ejecución de los proyectos, el **Ivie** establece relaciones con numerosos investigadores y ha firmado convenios de colaboración con distintas Universidades. Apoya a los grupos de investigación económica en la realización y proyección de sus actividades y promueve el aprovechamiento social del esfuerzo investigador.

El **Ivie** comenzó a desarrollar sus actividades en noviembre de 1990. Durante todo el tiempo transcurrido desde entonces ha contado con el patrocinio de la Conselleria d'Hisenda i Administració Pública, gracias al cual desarrolla actividades de fomento de la investigación económica. El resto de sus actividades se financian mediante los correspondientes convenios de colaboración o contratos con distintas instituciones públicas y privadas de España, Europa y América.

2. PERSONAS

2.1. CONSEJO DE ADMINISTRACIÓN

Presidente:

José Manuel Vela Bargues
Conseller d'Hisenda i Administració Pública

Vicepresidente:

José Miguel Escrig Navarro
Secretario Autonómico de Hacienda y Presupuestos. Conselleria d'Hisenda i Administració Pública
(hasta marzo de 2012)

Secretario:

José Abargues Morán
Director de Recursos Humanos de Ford España

Vocales:

Manuel Galarza Pont
Director de Participadas Industriales y Financiera de Bankia

Antonio Lleó García
Patrono de la Fundación Cañada Blanch

Alberto Miralles Estornell
Director de Instituciones y Convenios de Bancaja

Rafael Pardo Avellaneda
Director General de la Fundación BBVA

Carlos Ocaña y Pérez de Tudela
Director General de la Fundación de las Cajas de Ahorros (Funcas)

José Pina Galiana
Director Regional de Alicante del Banco Sabadell CAM

Juan Manuel Viesca Marqués
Director General de Proyectos y Fondos Europeos. Conselleria d'Hisenda i Administració Pública

2.2. CONSEJO ASESOR

Francesco Giavazzi
Innocenzo Gasparini Institute for Economic Research, Milán

Emilio Ontiveros
Universidad Autónoma de Madrid

Vicente Salas
Universidad de Zaragoza

2.3. DIRECCIÓN

Director de Investigación:

Francisco Pérez (*Universitat de València*)

Director Gerente:

Germán Molina

2.4. PROFESORES INVESTIGADORES

Santiago Carbó (Bangor University, Reino Unido)

Licenciado en Ciencias Económicas por la Universitat de València (1989), doctor (PhD) en Economía (1993) y *Master in Banking and Finance* por la Universidad de Gales (Reino Unido, 1990). Catedrático de Economía y Finanzas en la Bangor Business School de la Universidad de Bangor (Gales, Reino Unido). Hasta julio del 2012 fue catedrático de Fundamentos del Análisis Económico en el departamento de Teoría e Historia Económica de la Universidad de Granada. Asimismo fue director de dicho departamento entre 2004 y 2006 y decano de la Facultad de Ciencias Económicas y Empresariales de la Universidad de Granada (2006-2008). Es director de Estudios Financieros de la Fundación de las Cajas de Ahorros (FUNCAS). Asimismo, fue investigador y consultor del Banco de la Reserva Federal de Chicago de 2008 a 2012 y actualmente es consultor del Banco Central Europeo. Ha sido y es asesor de otras instituciones públicas como la Comisión Europea, los Ministerios de Ciencia e Innovación y de Trabajo y el *Institute of European Finance* y también privadas como de entidades financieras (área de Estudios de la Caja de Ahorros de Granada) y consultoras de prestigio internacionales. Sus

Gráfico 1. Personal e investigadores



campos de especialización son la economía financiera y bancaria y la organización industrial. Autor de más de 200 artículos y publicaciones, ha publicado, entre otras, en revistas como *European Economic Review*, *Review of Finance*, *Journal of Money, Credit and Banking*, *Journal of International Money and Finance* o *Journal of Banking and Finance*. Ha impartido conferencias y seminarios en foros internacionales (G-20, Banco Mundial, World Savings Banks Institute), en varios bancos centrales e instituciones regulatorias (Banco Central Europeo, Federal Reserve Board, Banco de España, Comisión Nacional de la Competencia), en varios bancos de la Reserva Federal de Estados Unidos, así como en varias Universidades, donde también ha sido profesor visitante, entre las que destacan las de Nueva York, Indiana, Boston College, Florida, Alberta (Canadá), Leuven (Bélgica) y Warwick (Reino Unido) (Página personal: http://www.bangor.ac.uk/business/staff/santiago_carbovalverde.php.en).

José García Montalvo (Universitat Pompeu Fabra)

Catedrático de Economía Aplicada de la Universitat Pompeu Fabra. Licenciado en Ciencias Económicas por la Universitat de València (1987). Premio extraordinario de licenciatura (Universitat de València) y Primer Premio Nacional Fin de Carrera (1988, Ministerio de Educación y Ciencia). Doctor en Economía por la Universidad de Harvard (1993). En 2008 fue galardonado por su labor investigadora con la distinción ICREA Acadèmia en su primera edición. En 2010 el Consejo Social de la UPF le entregó el premio a la Transferencia de Conocimiento. Actualmente es vicerrector de Política Científica de la Universitat Pompeu Fabra. Asimismo, es consultor de la OCDE, del Banco Mundial y el Banco Interamericano de Desarrollo. Sus campos de investigación se relacionan con la econometría, el desarrollo económico, el mercado laboral de los jóvenes y la economía de la vivienda. Ha sido profesor invitado por el departamento de Economía de la Universidad de Harvard (1996) y trabajó durante un año como investigador del Programa de Tecnología y Política Económica de la Kennedy School of Government (1995). Ha publicado doce libros y más de cien artículos en diferentes revistas como *American Economic Review*, *Economic Journal*, *European Economic Review*, *Journal of Business and Economic Statistics*, *Journal of Development Economics*, *Journal of Economic Growth*, *Review of Economics and Statistics*, entre otras. En la actualidad es investigador principal del proyecto SEJ2007-64340 del Plan Nacional de I + D + i (2007-2012) con el título *Desigualdad y desarrollo: de la aproximación local a la perspectiva internacional* y del Proyecto Recercaixa (2013-2014), *La Gran Recesión española no es una crisis como las anteriores: jóvenes, vivienda y transición al mercado laboral* (Página personal: <http://www.econ.upf.edu/~montalvo/>).

Francisco J. Goerlich (Universitat de València)

Licenciado y doctor en Ciencias Económicas por la Universitat de València. *Master of Science in Economics* por la London School of Economics & Political Science (Universidad de Londres). En la actualidad es catedrático de Análisis Económico en la Universitat de València. Sus campos de especialización son la macroeconomía, la economía regional y la econometría aplicada. Es coautor de diversos libros entre los que destacan los publicados por la Fundación BBVA: *Capitalización y Crecimiento en España y sus Regiones 1955-1995*, *La evolución económica de las provincias españolas, 1995-1998* (2 volúmenes), *La localización de la población española sobre el territorio*, *Actividad y territorio. Un siglo de cambios*, *Desigualdad y bienestar social: de la teoría a la práctica*, así como *Una grid de densidad de población para España*. Ha publicado trabajos en revistas especializadas como *Applied Economics*, *Econometric Theory*, *Economics Letters*, *Empirical Economics*, *Journal of Income Distribution*, *Population*, *Regional Studies*, *Review of Income and Wealth*, *Investigaciones Económicas*, *Moneda y Crédito*, *Revista Española de Economía*, *Revista de Economía Aplicada* e *Investigaciones Regionales* entre otras. Ha participado en diversos congresos nacionales y extranjeros, tanto a iniciativa propia como por invitación. Actualmente es investigador asociado del proyecto del Plan Nacional I+D+i *Productividad y competitividad en la sociedad del conocimiento: desarrollo metodológico y análisis empírico* (ECO2011-23248).

Carmen Herrero (Universidad de Alicante)

Doctora en Matemáticas por la Universitat de València y licenciada por la Universidad Complutense de Madrid, es actualmente catedrática de Fundamentos del Análisis Económico en la Universidad de Alicante. Su investigación se ha centrado en los últimos años en la aplicación de técnicas axiomáticas al análisis de

problemas distributivos, con especial énfasis en los elementos de justicia y equidad, en concreto en temas relacionados con la sanidad. Recientemente ha sido profesora visitante en el Instituto de Análisis Económico, las Universidades de California (Davis) y de Rochester, y ha impartido cursos en la Barcelona GSE, en las Universidades de París X (Nanterre) y en el Institute of Advanced Studies de Viena. Ha sido miembro del Consejo Editorial de la revista *Social Choice and Welfare* y del Consejo de Dirección de la FECYT (Fundación Española para la Ciencia y la Tecnología), asesora de la Secretaría General de Política Científica del Ministerio de Educación y Ciencia y responsable española de la TMR Network Cooperation and Information, FMRX-CT96-0055, así como del proyecto PMD-CT-2000-00010 Marie Curie de la Comunidad Europea *Topics on Quantitative Economics*. En la actualidad es miembro del council de la Game Theory Society, y Vicepresidenta de ASSET. Los últimos de sus aproximadamente cincuenta trabajos han aparecido en *Health Economics*, *Journal of Health Economics*, *Journal of Human Development and Capabilities*, *International Journal of Game Theory*, y *Social Choice and Welfare*. Ha sido miembro de la Comisión Asesora de Evaluación y Prospectiva y hasta el 2011 fue Presidenta de la Comisión de Acreditación de Catedráticos de Universidad en la Rama de Ciencias Sociales y Jurídicas (Página personal: <https://sites.google.com/site/cherreroblanco/>).

Matilde Mas (Universitat de València)

Licenciada y doctora en Ciencias Económicas por la Universitat de València. Catedrática de Fundamentos de Análisis Económico en dicha Universidad. Sus campos de especialización son la economía del crecimiento, el análisis del capital público, en especial, de las infraestructuras, las nuevas tecnologías de la información, y la economía regional. Ha sido investigadora visitante en la OCDE y responsable en España del proyecto *EU KLEMS Growth and Productivity Accounts*, financiado por la Comisión Europea. Actualmente es investigadora asociada del proyecto del Plan Nacional I + D + i: *Productividad y competitividad en la sociedad del conocimiento: desarrollo metodológico y análisis empírico* (ECO2011-23248). Asimismo participa como investigadora en la red europea (ICTNET) para la investigación del impacto económico de las TIC, es responsable en España para el proyecto INDICSER del 7.º Programa Marco de la Unión Europea y es asesora del proyecto LA KLEMS. Es coautora de cincuenta y seis libros y capítulos de libros, editora de *Industrial Productivity in Europe. Growth and Crisis* [Edward Elgar, 2011] y ha publicado más de ochenta artículos en revistas especializadas como *Investigaciones Económicas*, *Journal of Economic Studies*, *Journal of Money, Investment and Banking*, *Journal of Productivity Analysis*, *Journal of Regional Science*, *Moneda y Crédito*, *Papeles de Economía Española*, *Revista de Economía Aplicada*, *Regional Studies* y *Review of Income and Wealth*, entre otras. Es además miembro del Consejo de Redacción de *Investigaciones Regionales*. Ha participado en más de setenta congresos nacionales y extranjeros y ha impartido conferencias como profesora invitada en instituciones españolas y extranjeras. (Página personal: <http://www.uv.es/masm/>).

Joaquín Maudos (Universitat de València)

Licenciado y doctor (Premio Extraordinario) en Ciencias Económicas por la Universitat de València (1995), es en la actualidad catedrático de Análisis Económico en dicha Universidad y colaborador del CUNEF. Sus campos de especialización son la economía bancaria y la economía regional. Ha sido investigador visitante en el departamento de Finanzas en Florida State University (EE. UU.), en el College of Business de la Universidad de Bangor (Reino Unido) y en el School of Business de la Universidad de Glasgow (Reino Unido), así como consultor de la Comisión Europea y del Banco Europeo de Inversiones. Ha publicado doce libros en colaboración y más de setenta artículos en revistas especializadas tanto a nivel nacional (*Investigaciones Económicas*, *Investigaciones Regionales*, *Moneda y Crédito*, *Revista de Economía Aplicada*, *Revista Española de Economía*, *Spanish Economic and Financial Outlook*, entre otras) como internacional (*Annals of Regional Science*, *Economics Letters*, *Entrepreneurship and Regional Development*, *International Journal of Transport Economics*, *Journal of Banking and Finance*, *Journal of Comparative Economics*, *Journal of Financial Services Research*, *Journal of Business Economics and Management*, *Journal of International Financial Markets, Institutions and Money*, *Journal of International Money and Finance*, *Manchester School*, *National Institute Economic Review*, *Regional Studies*, *Review of Income and Wealth*, *Transportation Research*, entre otras), así como diversas colaboraciones en obras colectivas. Es miembro del Consejo Editorial de *Economics Research International* y de la Revista *Inversión*

e investigador principal de proyectos competitivos (Ministerio de Educación y Ciencia, Fundación BBVA, etc.), así como director de numerosos proyectos con empresas y Administraciones Públicas (Página web: <http://www.uv.es/maudosj/>).

José María Peiró (Universitat de València)

Licenciado (1975), doctor (1977) en Filosofía y Letras por la Universitat de València, licenciado (1976) en Psicología por la Universidad Complutense de Madrid y doctor *honoris causa* por la Universidade Metodista de São Paulo (2010). Es catedrático de Psicología Social y de las Organizaciones de la UV, presidente de la Asociación Internacional de Psicología Aplicada y director del Instituto Universitario de Investigación en Psicología de los Recursos Humanos, Desarrollo Organizacional y Calidad de Vida Laboral (IDOCAL). Ha sido galardonado con la Medalla de Oro del Consejo General de Relaciones Industriales y Ciencias del Trabajo (Granada, 2010). Dirige el programa de doctorado de Psicología de los RR. HH. con mención de calidad desde 2002 y coordina el *Master Erasmus Mundus of Work, Organizational and Personnel Psychology* impartido por varias universidades europeas. Ha sido director del Observatori d'Inserció Professional i Assessorament Laboral de la UV (2003-2009). Es autor de veinticinco libros y de múltiples artículos publicados en revistas como: *Anxiety Stress and Coping, Applied Psychology: An International Review, Computers in Human Behaviour, European Journal of Work and Organizational Psychology, European Psychologist, International Journal of Hospitality Management, International Journal of Service Industry Management, Journal of Applied Psychology, Journal of Occupational Health Psychology, Psychology and Health, Small Group Research, Social Science and Medicine, Work & Stress*. Su trabajo investigador se centra en la inserción laboral de los jóvenes, la prevención de riesgos psicosociales, el capital humano y social, calidad de servicio, clima y cultura en las organizaciones, equipos de trabajo, aspectos psicosociales de las nuevas tecnologías y formación, gestión y desarrollo de los recursos humanos. Ha sido profesor invitado en diversos centros de investigación y Universidades de Europa y Latinoamérica.

Francisco Pérez (Universitat de València)

Catedrático de Análisis Económico de la Universitat de València y director de investigación del **Ivie**. Sus campos de especialización son el crecimiento económico y la integración internacional, la competitividad, la economía regional, la economía de la educación y la economía financiera (banca y finanzas públicas). Ha publicado cuarenta y nueve libros en colaboración y más de ciento treinta artículos en revistas especializadas nacionales e internacionales. Ha publicado sus trabajos en, entre otras revistas, *Empirical Economics, Economic Geography, European Journal of Operational Research, Higher Education, Journal of International Money and Finance, Journal of Policy Modeling, Journal of Regional Science, Regional Studies, Review of Income and Wealth, Studies in Nonlinear Dynamics and Econometrics* y *World Development*. Ha dirigido nueve tesis doctorales y más de un centenar de proyectos de investigación. Es conferenciante habitual en muchas instituciones y ha visitado más de cincuenta Universidades y centros de investigación de España, Europa y América. En la actualidad es investigador del proyecto del Plan Nacional de I + D + i *Productividad y competitividad en la sociedad del conocimiento: desarrollo metodológico y análisis empírico* (ECO2011-23248) e investigador principal de un grupo de excelencia investigadora (Prometeo) de la Generalitat Valenciana. En noviembre del 2010 recibió el *VIII Premi Societat Catalana d'Economia* (Página personal: <http://www.uv.es/perezgar>).

Javier Quesada (Universitat de València)

Licenciado en Ciencias Económicas por la Universitat de València y doctor en Economía por la Universidad de Cincinnati (Ohio). Es catedrático de Análisis Económico en la Universitat de València. Ha sido director general de Economía de la Generalitat Valenciana (1995-1998) y director de la Agencia Valenciana de Ciencia y Tecnología de la Generalitat Valenciana (1999-2003). Desarrolla su investigación en el campo de la economía financiera y monetaria y en el de las nuevas tecnologías y el crecimiento económico. Ha publicado once libros e informes en colaboración —*Las Nuevas Tecnologías y el Crecimiento Económico en España* (Fundación BBVA 2005), *Infraestructuras, inversión privada e intangibles* (CAM 2009), *Crecimiento y competitividad. Trayectoria y perspectivas de la economía española* (Fundación BBVA 2011), *Crecimiento y competitividad. Motores y frenos de la economía española* (Fundación BBVA 2012), entre otros — y

artículos en Fiordelisi, F. *et al.* (eds.) *New Issues in Financial and Credit Markets* (Palgrave Macmillan, 2010), en Cuadrado, J.R. (ed.) *Regional policy, economic growth and convergence: Lessons from the Spanish case* (Springer 2009) y en Gardener, E. *et al.* (eds.) *Banking in the New Europe: The Impact of the Single European Market Programme and EMU on the European Banking Sector* (Palgrave Macmillan, 2003), así como en las revistas especializadas *Applied Economics*, *European Journal of Operational Research*, *Institutions and Money*, *Investigaciones Económicas*, *Journal of International Financial Markets*, *Journal of Money, Investment and Banking*, *Moneda y Crédito*, *Zeitschrift für Wirtschafts- und Sozialwissenschaften*, entre otras. Ha realizado una estancia como *visiting scholar* en Harvard University (1985-86). Es miembro de la Academia Europea de las Ciencias y las Artes y adjunto al presidente ejecutivo de los Premios Rey Jaime I. (Página personal: <http://www.uv.es/quesada>).

Ernest Reig (Universitat de València)

Licenciado y doctor en Ciencias Económicas por la Universitat de València. Catedrático de Economía Aplicada en dicha Universidad, sus campos de especialización son el análisis económico regional, la economía agroalimentaria y el análisis de la eficiencia y la productividad en presencia de efectos medioambientales. En la actualidad una parte de su trabajo se orienta hacia el estudio del carácter multifuncional de la agricultura europea, y al cálculo de índices de sostenibilidad. Ha publicado solo o con otros autores diversos libros, entre ellos *La multifuncionalidad de la agricultura en España* (Ministerio de Agricultura-EUDEMA, 2007) y *La sostenibilidad del crecimiento económico en España* (FUNCAS, 2011). Ha publicado, asimismo, más de treinta artículos en diversas revistas especializadas, entre ellas *Agricultural Economics*, *Agricultural Systems*, *Applied Economics*, *Economic Modelling*, *Environmental and Resources Economics*, *International Journal of Production Economics*, *Investigaciones Económicas*, *Papeles de Economía Española*, *Resource and Energy Economics* y *Revista de Economía Aplicada*. Fue *research scholar* en la London School of Economics en 1983-84 y director del Instituto Valenciano de Economía de la Institución Valenciana de Estudios e Investigación, entre 1986 y 1991. Es miembro del Consejo Asesor de la *Revista Española de Estudios Agrosociales y Pesqueros*, y del Consejo de Redacción de la revista *Investigaciones Regionales*. En la actualidad es investigador principal del proyecto *Indicadores sintéticos de sostenibilidad para la mejora de la gobernanza del sector agrario* (AGL2010-17560-C02-02) del Plan Nacional de I + D + i. En 1997 le fue concedido por la Societat Catalana d'Economia el VI Premi Catalunya d'Economia (Página personal: <http://www.uv.es/ereig>).

Lorenzo Serrano (Universitat de València)

Licenciado en Ciencias Económicas por la Universitat de València (1991, Premio Extraordinario), graduado en Economía Monetaria en 1993 por el Centro de Estudios Monetarios y Financieros (CEMFI) y doctor (1998, Premio Extraordinario) en Ciencias Económicas por la Universitat de València, es en la actualidad profesor titular de Análisis Económico en dicha Universidad. Sus campos de especialización son el crecimiento, el capital humano y la economía regional. Ha sido becario del Banco de España (1991-1993) y la Consellería de Educación y Ciencia de la Generalitat Valenciana (2001) y *research fellow* en la SOM Research School de la Universidad de Groningen (2000-2001). Ha publicado dieciocho libros en colaboración y más de treinta artículos en revistas especializadas tanto a nivel nacional (*Investigaciones Económicas*, *Moneda y Crédito*, *Revista Española de Economía*, *Revista de Economía Aplicada*, entre otras) como internacional (*Applied Economics*, *Economics Letters*, *Journal of Productivity Analysis*, *International Journal of Transportation and Statistics*, *Regional and Sectoral Economic Studies*, *Regional Studies*, *Review of International Economics*, *Transportation*, entre otras). Investigador asociado al proyecto de investigación *Productividad y competitividad en la sociedad del conocimiento: desarrollo metodológico y análisis empírico* (ECO2011-23248), correspondiente al Plan Nacional de I + D + i. (Página personal: <http://www.uv.es/lserrano>).

Ezequiel Uriel (Universitat de València)

Profesor emérito de la Universitat de València, ha cursado la licenciatura y el doctorado en la Universidad Complutense de Madrid. Los campos de su especialización son el mercado de trabajo, los sistemas de información estadística y las técnicas de predicción. Ha publicado veintiséis libros, individualmente y en

colaboración, sobre métodos estadísticos y econométricos y el mercado de trabajo. Es autor de más de cincuenta artículos en revistas especializadas, entre ellas *Estadística Española*, *Investigaciones Económicas*, *Cuadernos del ICE*, *Anales de Economía*, *Moneda y Crédito*, *Revista de Economía Aplicada*, *Review of Income and Wealth*, *International Review of Law and Economics* y *Papeles de Economía Española*. Ha sido *visiting fellow* en la Universidad de Warwick en el curso 1988-1989, profesor invitado de la Harvard Business School en 1979 y profesor visitante de la Universidad de Berkeley (2000-2001).

Fernando Vega-Redondo (Instituto Universitario Europeo de Florencia)

Licenciado en Ciencias Económicas por la Universidad Complutense de Madrid y doctor en Economía (Ph. D.) por la Universidad de Minnesota. Es en la actualidad profesor del departamento de Economía del Instituto Universitario Europeo de Florencia. Su actual interés investigador se centra en el ámbito de la teoría de juegos con especial énfasis en el estudio de redes sociales, procesos evolutivos y de aprendizaje. Sus más de setenta artículos han sido publicados en revistas como *Econometrica*, *Economics Letters*, *Games and Economic Behavior*, *International Economic Review*, *International Journal of Game Theory*, *Journal of Economic Dynamics and Control*, *Journal of Economic Theory*, *Journal of Evolutionary Economics*, *Journal of Theoretical Biology*, *International Journal of Economic Theory*, *Physical Review E*, *Physical Review Letters*, *PLoS ONE*, *Proceedings of the National Academy of Sciences USA*, *Review of Economics Studies*, *Science*, *Social Choice and Welfare* y *Theory and Decision*. Es autor de los libros *Complex Social Networks*, monografía de la Econometric Society, *Economics and the Theory of Games* publicado por Cambridge University Press, y *Evolution Games and Economic Behavior*, publicado por Oxford University Press. Ha sido profesor visitante en el Indian Statistical Institute, Institute for Advanced Studies (Viena), en la Universidad Hebrea de Jerusalén y en las Universidades de Harvard, California-San Diego, Cornell y Boston. (Página personal: <http://www.eui.eu/Personal/fvega/>).

Antonio Villar (Universidad Pablo de Olavide)

Licenciado en Ciencias Económicas por la Universitat de València, doctor por la Universidad de Alicante y *Doctor of Philosophy* de la Universidad de Oxford. Es catedrático de la Universidad Pablo de Olavide de Sevilla (con la consideración de "Investigador de Reconocida Valía" en Andalucía). Ha sido galardonado con el XVI Premio Andalucía de Investigación Ibn al Jatib por su implicación en el desarrollo de la ciencia económica. Sus campos de especialización se refieren a temas de equilibrio general y economía del bienestar. Es autor de doce libros y de más de sesenta artículos, publicados en revistas como *Advances in Theoretical Economics*, *Economic Theory*, *Economics Letters*, *International Journal of Game Theory*, *Journal of Economics*, *Journal of Public Economics*, *Journal of Public Economic Theory*, *Mathematical Social Sciences*, *Review of Income and Wealth*, *Scandinavian Journal of Economics*, *Social Choice and Welfare*, entre otras. Ha sido profesor visitante en el Centre for Operations Research and Econometrics (Louvain-la-Neuve), en las Universidades de Stanford, Oxford y York, en el Instituto de Estudios Avanzados de Viena y en el Instituto Universitario Europeo de Florencia. Ha sido coordinador del área de Economía y Derecho de la Agencia Nacional de Evaluación y Prospectiva (1989-91), responsable de la Unidad de Evaluación de la Agencia Valenciana de Ciencia y Tecnología de la Generalitat Valenciana (2002-2003), coordinador del Programa CONSOLIDER-Ingenio 2010 del Ministerio de Educación y Ciencia (2005-2007) y Vicerrector de Investigación y Transferencia Tecnológica y Vicerrector Primero de la Universidad Pablo de Olavide (2007-2010). Ha participado en el proceso de revisión del Índice de Desarrollo Humano por encargo de Naciones Unidas, y es investigador principal de un Proyecto de Excelencia de la Junta de Andalucía y de un proyecto de investigación del Plan Nacional I + D + i. (Página personal: <http://web.me.com/antonio.villar>).

2.5. INVESTIGADORES ASOCIADOS

Francisco Alcalá (Universidad de Murcia)

Licenciado en Economía con Premio Extraordinario y doctor por la Universitat de València es catedrático de Fundamentos de Análisis Económico en la Universidad de Murcia. Ha sido profesor visitante en el Centro de Investigación y Docencia Económicas (México) y *visiting scholar* en las Universidades de California

(Berkeley), Harvard, Nueva York y Columbia. Ha dirigido proyectos del Plan Nacional de Investigación y sus campos de especialización son el crecimiento económico, la economía internacional y la organización industrial, temas sobre los que ha publicado diversos libros y artículos en revistas especializadas nacionales e internacionales. (Página personal: <http://sites.google.com/site/alcalapaco/>).

Joaquín Aldás (Universitat de València)

Licenciado (1993) y doctor (1998) en Ciencias Económicas y Empresariales por la Universitat de València es profesor titular de Comercialización e Investigación de Mercados. Ha sido *visiting research fellow* de la Universidad de Glasgow (Reino Unido). Sus campos de especialización son el comportamiento del consumidor, la planificación de medios publicitarios y los métodos cuantitativos de investigación en marketing. Ha publicado su investigación en diversas revistas especializadas: *Equal Opportunities International, European Journal of Innovation Management, European Journal of Marketing, Journal of Air Transport Management, Journal of Product and Brand Management, Journal of Services Marketing, Industrial Management & Data Systems, International Journal of Bank Marketing, International Journal of Electronic Business, International Journal of Internet Marketing and Advertising, Neural Computing and Applications, Online Information Review, Qualitative Marketing Research, Services Industries Journal, Sex Roles y Tourism Management*, y en las mejores revistas especializadas españolas con proceso de evaluación. Es editor asociado para Europa de la revista *Journal of Modelling in Management*. Asimismo ha presentado numerosas ponencias en Congresos de AM, EMAC y AMS. (Página personal: <http://www.uv.es/aldas>).

Iván Arribas (Universitat de València)

Licenciado en Matemáticas con Premio Extraordinario y doctor en Economía por la Universitat de València, es actualmente profesor contratado doctor en la Universitat de València. Ha participado en proyectos del Plan Nacional de Investigación y sus campos de especialización son las técnicas de análisis cuantitativo y las series temporales, la teoría de juegos, la economía de la información y la integración internacional. Ha impartido cursos en el Banco Central de la República Dominicana y en la Universidad de Mar del Plata y participado en distintas reuniones científicas internacionales. (Página personal: <http://www.uv.es/iarribas>).

Juan Fernández de Guevara (Universitat de València)

Licenciado en Ciencias Económicas y doctor (Premio Extraordinario) en Economía por la Universitat de València y profesor contratado doctor de Análisis Económico en la misma Universidad. Desde 2011 es investigador asociado del **Ivie**. Sus campos de especialización son la economía bancaria, el análisis de la productividad y el capital social. Ha participado como investigador del proyecto del 7.º Programa Marco de la Unión Europea (INDICSER), del proyecto del Plan Nacional de I+D+i *Factores de crecimiento y competitividad: capital tecnológico, capital humano, infraestructuras y desarrollo financiero* y como asesor de Naciones Unidas. Ha publicado una quincena de libros o capítulos de libro y más de veinte artículos en revistas especializadas como el *Journal of Banking and Finance, The Manchester School, The European Journal of Finance, Journal of International Money and Finance, Revista de Economía Aplicada, Regional Studies, Applied Economics Letters*, entre otras, y ha participado en más de veinticinco congresos nacionales e internacionales.

Belén Gill de Albornoz (Universitat Jaume I)

Licenciada en Ciencias Económicas y Empresariales por la Universidad de Zaragoza y doctora por la Universitat Jaume I, es profesora titular de Economía Financiera y Contabilidad. Ha participado en proyectos del Plan Nacional de Investigación, de AECA y de la Comisión Europea y sus campos de especialización son la economía financiera y las finanzas públicas, la calidad de la información contable y el gobierno corporativo. Ha realizado estancias durante varios años en la Universidad de Lancaster (Reino Unido) y participado en gran cantidad de congresos internacionales y nacionales. Ha publicado numerosos artículos en diversas revistas nacionales e internacionales. En 2012 recibió un Premio de la Fundación de Estudios Financieros por su trabajo de investigación *Income smoothing and idiosyncratic volatility*.

Manuel Illueca (Universitat Jaume I)

Licenciado en Ciencias Económicas y Empresariales (1993) por la Universitat de València y doctor en Administración y Dirección de Empresas por la Universitat Jaume I (2001), es en la actualidad profesor titular de Economía Financiera y Contabilidad en dicha Universidad. En el 2007 fue profesor visitante en el departamento de Finanzas de la Universidad de Indiana (Estados Unidos). Sus campos de especialización están relacionados con el análisis de estados financieros, la economía bancaria y los productos financieros derivados. Ha publicado su investigación en diversas revistas especializadas, tanto nacionales (*Investigaciones Económicas, Revista de Contabilidad, Revista Española de Financiación y Contabilidad, Spanish Economic Review*, entre otras), como internacionales (*Applied Economics, Energy Economics, International Small Business Journal, Journal of Futures Markets*, entre otras). Es asimismo editor de la *Revista Española de Contabilidad* y durante el 2011 ha sido editor de la *Spanish Accounting Review*.

José Manuel Pastor (Universitat de València)

Licenciado (1990) y doctor (Premio Extraordinario) en Ciencias Económicas por la Universitat de València (1996), es en la actualidad profesor titular en la Universitat de València y acreditado para catedrático de Fundamentos de Análisis Económico. En la actualidad es vicedecano de Prácticas, Relaciones con la Empresa y la Economía de la Facultad de Economía de esa universidad. Sus campos de especialización son la economía bancaria, la economía regional y la economía de la educación. Ha sido becario de diversas instituciones (Consellería de Educación y Ciencia de la Generalitat Valenciana, Fundación Caja Madrid, FIES), investigador visitante en el departamento de finanzas en Florida State University (Estados Unidos) y en el College of Business, Law, Education and Social Sciences de la University of Bangor (Gales, Reino Unido), así como consultor externo del Banco Mundial. Ha publicado más de veinte libros en colaboración y más de cuarenta artículos en revistas especializadas nacionales y extranjeras (*Annals of Regional Science, Applied Economic Letters, Applied Economics, Applied Financial Economics, Economics Letters, European Journal of Operational Research, International Journal of Transport Economics, International Review of Applied Economics, Institutions and Money, Investigaciones Económicas, Journal of International Financial Markets, Journal of Productivity Analysis, Journal of Transport and Statistics, Manchester School, Regional and Sectoral Economic Studies, Regional Studies, Review of International Economics, Revista Española de Economía, The European Financial Review, Transportation*, etc.). Investigador principal de diversos proyectos competitivos y de proyectos con empresas y Administraciones Públicas. En la actualidad es investigador principal del proyecto del Plan Nacional I + D + i: *Productividad y competitividad en la sociedad del conocimiento: desarrollo metodológico y análisis empírico* (ECO2011-23248) y coordinador de un proyecto de innovación educativa de la Universitat de València. (Página personal: <http://www.uv.es/jmpastor>).

José Ramos (Universitat de València)

Licenciado y doctor en Psicología por la Universitat de València es catedrático de Psicología del Trabajo y las Organizaciones en dicha Universidad. Fue decano de la Facultad de Psicología entre 2006 y 2012. Ha dirigido nueve tesis doctorales. Sus campos de especialización son el clima organizacional y el contrato psicológico, el análisis del trabajo directivo, la gestión de organizaciones y la calidad del servicio, y el estrés laboral. Ha dirigido proyectos del Plan Nacional de Investigación y participado en proyectos de la Comisión Europea. Ha participado en el Grupo de Trabajo de AENOR AEN/GET 22, *Evaluación de personas en contextos laborales*, para la validación de la versión española de la Norma ISO-10667, y es coordinador del Comité Evaluador Nacional para la concesión del Certificado Europeo de Psicología (Europsy) de la *European Federation of Psychologists Associations*. Tiene una amplia presencia en congresos nacionales e internacionales y ha publicado numerosos trabajos en libros y revistas, tanto nacionales como internacionales.

Jesús Rodríguez López (Universidad Pablo de Olavide)

Licenciado en Ciencias Económicas por la Universidad de Sevilla (1992), doctor en Economía por la Universidad Pablo de Olavide de Sevilla (2003) y máster en Economía por la Universita Pompeu Fabra

(1997), actualmente es profesor titular de la Universidad Pablo de Olavide y desde marzo de 2011 es colaborador de la Plataforma de Educación Financiera (eduFInet) de UNICAJA. Ha realizado varias estancias de investigación en la Universidad de Minnesota (2009, 2010 y 2011) y en el Instituto Universitario Europeo de Florencia (2004). También ha sido profesor ayudante en cursos especializados por parte del profesor Dr. Albert Marcet sobre *Bayesian Econometrics* (2002) y *Time Series Analysis: SVAR* (1998), organizados por la Universidad Internacional Menéndez y Pelayo. Su investigación se centra en las áreas de crecimiento económico, progreso tecnológico específico a la inversión, análisis de regímenes cambiarios y economía internacional. Ha publicado nueve artículos en revistas indexadas: *Macroeconomic Dynamics*, *Open Economies Review*, *Information Economics and Policy*, *Journal of Macroeconomics* December, *Eastern European Economics*, *Review of International Economics* y *The Berkeley Electronic Press Journal of Macroeconomics* (Página personal: www.upo.es/econ/rodriguez/).

Emili Tortosa-Ausina (Universitat Jaume I)

Licenciado en Ciencias Económicas y Empresariales por la Universitat de València y doctor en Economía (Premio Extraordinario) por la Universitat Jaume I, es en la actualidad profesor titular de Economía Aplicada en dicha Universidad. Ha sido también profesor del departamento de Análisis Económico de la Universidad de Alicante y becario de diversas instituciones. Ha sido investigador visitante del departamento de Economía de la Empresa de la Universitat Autònoma de Barcelona, de la School of Economics de la Universidad de New South Wales (Sídney, Australia), del departamento de Economía de la Oregon State University (EE. UU.), de la School of Management de la University of Leicester (Reino Unido), y de la Facultad de Economía y Empresa de la Universidad Diego Portales (Chile). Sus campos de especialización más importantes son la medición económica y, en particular, el análisis de la eficiencia y la productividad. Ha publicado varios libros en colaboración y artículos en revistas especializadas tales como *Annals of Regional Science*, *Applied Economics Letters*, *Applied Economics*, *Applied Financial Economics*, *Computers and Operations Research*, *Economic Geography*, *Economics Letters*, *Economics of Education Review*, *Empirical Economics*, *Environment and Planning A*, *European Economic Review*, *European Journal of Operational Research*, *Growth and Change*, *Hacienda Pública Española*, *Investigaciones Económicas*, *Journal of Business Economics and Management*, *Journal of Economics and Business*, *Journal of Policy Modelling*, *Journal of Productivity Analysis*, *Journal of Regional Science*, *Moneda y Crédito*, *Papers in Regional Science*, *Review of Industrial Organization*, *Studies in Nonlinear Dynamics and Econometrics* y *World Development*, entre otras, además de haber organizado y participado en numerosos congresos y reuniones científicas nacionales e internacionales. Es investigador responsable del proyecto de investigación del Plan Nacional I + D + i *Evaluación de la eficiencia y la productividad de las organizaciones en un contexto de crisis económica: instituciones financieras y sector público* (ECO2011-27227) (Página personal: <http://www3.uji.es/~Tortosa/>).

2.6. ÁREA TÉCNICA

Carlos Albert	Economista
Rodrigo Aragón	Informático
Eva Benages	Economista
Pilar Chorén	Economista
Vicent Cucarella	Economista
Abel Fernández	Economista
Héctor García	Informático
Laura Hernández	Economista
Juan Pérez	Economista
Juan Carlos Robledo	Economista
Jimena Salamanca	Economista
Ángel Soler	Economista
Irene Zaera	Economista

2.7. SERVICIOS GENERALES

Rosa Buitrago	Secretaría
Maria Llop	Comunicación
Leonor Marqués	Administración
Belén Miravalles	Documentación
Natalia Mora	Administración
Jessica Piqueras	Edición
Susana Sabater	Edición
Julia Teschendorff	Edición

2.8. COLABORADORES EN PROYECTOS DE INVESTIGACIÓN

Durante 2012 han colaborado en diversos proyectos desarrollados por el **Ivie**, 38 investigadores de 18 instituciones:

José M.^a Abellán (Universidad de Murcia)
César Alonso-Borrego (Universidad Carlos III)
Dolores Añón (Universitat de València)
Pilar Beneito (Universitat de València)
Rafael Beneyto
Isidro Cantarino (Universitat Politècnica de Valencia)
José Vicente Cortés (Diputación de Valencia)
Paz Coscollá (Universitat de València)
Sara de la Rica (Universidad del País Vasco, FEDEA)
Giorgio Fagiolo (Laboratory of Economics and Management, Sant' Anna School of Advanced Studies, Italia)

Gráfico 2. Colaboradores en las investigaciones

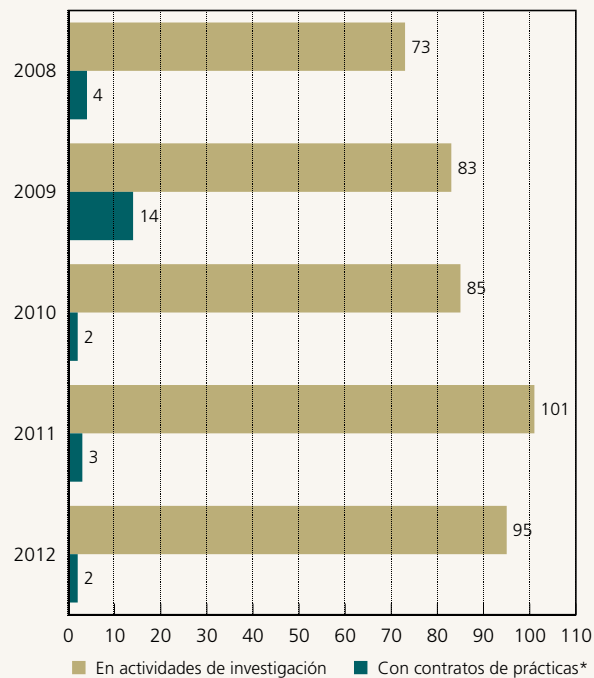

* Prácticas integradas en empresa o becas de formación personal PDI.

José Carlos Fariñas (Universidad Complutense de Madrid)
Carmen García-Olaverri (Universidad Pública de Navarra)
José Ignacio García Pérez (Universidad Pablo de Olavide)
Co-Pierre Georg (Deutsche Bundesbank y Oxford University)
Ainara González (Universidad del País Vasco)
Marisa Hidalgo (Universidad Pablo de Olavide)
Elena Huergo (GRIPICO-Universidad Complutense de Madrid)
Emilio Huerta (Universidad Pública de Navarra)
Paloma López García (Banco de España)
Juan A. Máñez (Universitat de València)
Miguel Manjón (Universitat Rovira i Virgili)
Alfredo Martín (Universitat de les Illes Balears)
Jorge E. Martínez (Universidad de Murcia)
Ildefonso Méndez (Universidad de Murcia)
Mattia Montagna (Kiel Institute)
José Manuel Montero (Banco de España)
Enrique Moral (Banco de España)
Cristina Navarro (Universitat de València)
Carlos Peraita (Universitat de València)
José Antonio Pérez
José Antonio Robles (Universidad Pablo de Olavide)
M.ª Engracia Rochina (Universitat de València)
Felipe Rojas (GRIPICO-Universidad Complutense de Madrid)
Fernando I. Sánchez (Universidad de Murcia)
Amparo Sanchis Llopis (Universitat de València)
Juan Alberto Sanchis Llopis (Universitat de València)
Marta Solaz (Universitat de València)
David Villada (Universitat de València)

2.9. COLABORADORES CON CONTRATOS DE PRÁCTICAS

David Villada realizó prácticas en el **Ivie** mientras cursaba el Máster de Internacionalización Económica, Integración y Comercio Internacional en la Universitat de València.

Cristina Navarro también ha llevado a cabo sus prácticas en el **Ivie** al tiempo que realizaba el Máster en Desarrollo, Instituciones e Integración Económica en la Universitat de València.

3. ACUERDOS DE COLABORACIÓN

Las actividades del Instituto son posibles gracias al apoyo de aquellas instituciones que patrocinan sus líneas de investigación, compartiendo con el **Ivie** los objetivos antes enunciados. Asimismo, el **Ivie** se apoya decisivamente en las iniciativas de los profesores universitarios que están asociados como investigadores al Instituto y, en general, en el potencial investigador de las Universidades valencianas. Para facilitar la colaboración se han firmado convenios y contratos con las instituciones que se relacionan a continuación:

Caja de Ahorros del Mediterráneo (CAM)
Cátedra UNESCO (Universidad Politécnica de Madrid)
Comisión Europea
Conselleria d'Economia, Indústria, Turisme i Ocupació (Generalitat Valenciana)
Conselleria d'Hisenda i Administració Pública (Generalitat Valenciana)
Fundación Bancaja
Fundación BBVA
Fundación Caixa Galicia
Fundación de Estudios Financieros (FEF)
Fundación de las Cajas de Ahorros (FUNCAS)
Fundación Telefónica
Fundación Universidad-Empresa (ADEIT), Universitat de València
Instituto Valenciano de Estadística
Universidad de Alicante
Universitat Jaume I
Universitat Politècnica de València
Universitat de València
VLC/CAMPUS de Excelencia

4. RECONOCIMIENTOS

El esfuerzo desarrollado por el **Ivie** en todas las direcciones comentadas ha sido reconocido tanto en los medios académicos como por el entorno social. Así, durante las dos décadas de su existencia el Instituto y sus investigadores han recibido las siguientes distinciones:

- Belén Gill de Albornoz, investigadora asociada del **Ivie**, recibió el Premio de Investigación de la Fundación de Estudios Financieros (convocatoria 2012) al trabajo *Income smoothing and idiosyncratic volatility*.
- El 24 de noviembre de 2010, el presidente del Institut d'Estudis Catalans, Salvador Giner, entregó el *VIII Premi Societat Catalana d'Economia* 2010 a Francisco Pérez, director de Investigación del **Ivie**, por el estudio realizado en el seno del Instituto, *El Desarrollo del Arco Mediterráneo Español. Trayectoria y perspectivas*, publicado en el 2010.
- La Junta de Andalucía concedió el 22 de marzo de 2010 el XVI Premio Andalucía de Investigación Ibn al Jatib en Humanidades y Ciencias Sociales al profesor investigador del **Ivie** y catedrático de la Universidad Pablo de Olavide, Antonio Villar. Este premio tiene como objetivo reconocer y estimular a los investigadores que más han destacado en el ámbito científico, así como a los organismos, instituciones o empresas que se han distinguido por su compromiso con el fomento de la investigación científica. El galardón ha reconocido la relevancia teórica de las líneas de trabajo de Antonio Villar y su implicación institucional en el desarrollo de la ciencia económica en Andalucía.
- En julio del 2010, el profesor investigador del **Ivie**, José María Peiró fue nombrado doctor honoris causa por la Universidade Metodista de São Paulo.
- El 18 de febrero de 2009, el profesor investigador del **Ivie** y catedrático de la Universitat Pompeu Fabra, José García-Montalvo, fue galardonado por su labor investigadora con la distinción ICREA Acadèmia.
- El 21 de mayo de 2008 el investigador del **Ivie** y catedrático de la Universitat de València José María Peiró obtuvo el Premio a la Investigación y Desarrollo concedido por el Consell Social de la Universitat de València. El reconocimiento valora la larga trayectoria del profesor Peiró en el ámbito de la investigación de la gestión de los recursos humanos y el clima laboral.
- El **Ivie** recibió del Consell Social de la Universitat de València, el 20 de junio de 2005, el Premio Universidad-Sociedad a la Investigación y el Desarrollo 2005, con el que se distingue a aquellas instituciones y miembros de la comunidad universitaria que con su trabajo y esfuerzo han contribuido a fortalecer los vínculos entre la Universitat de València y su entorno cultural, social y económico.
- La revista Economía 3 entregó el 11 de diciembre de 2003 el Premio Centro Investigador al **Ivie**.
- En 1997 el profesor investigador del **Ivie** Ernest Reig recibió el Premi d'Economia de Catalunya concedido por la Societat Catalana d'Economia por la obra por él *dirigida Capitalización y Crecimiento de la Economía Catalana 1955-1995*.

5. INFORMACIÓN INSTITUCIONAL

Desde su creación el **Ivie** tiene la forma jurídica de una sociedad anónima. En sus primeros años tuvo la consideración de empresa pública. Tras la incorporación en 1995 de sus actuales accionistas, el **Ivie** es una sociedad mercantil sujeta al derecho privado.

El **Ivie** ha cumplido con la legislación vigente en cada momento con la finalidad de asegurar el buen fin de los recursos públicos y privados que diferentes instituciones le han confiado para el desarrollo de sus actividades. Asimismo, proporciona la información contable exigida, que deposita en el Registro Mercantil.

Anualmente el **Ivie** se somete al control de auditores independientes con el objetivo de que estos emitan su opinión sobre la calidad de la información financiera que el Consejo de Administración elabora.

En el 2011, el **Ivie** creó la Fundación **Ivie** de la Comunitat Valenciana, con la finalidad de intensificar el desarrollo de actividades de interés general en el ámbito de la investigación económica y la formación, y reforzar la colaboración con otras instituciones.

INFORME DE AUDITORÍA DE CUENTAS ANUALES ABREVIADAS

Al Consejo de Administración del **Instituto Valenciano de Investigaciones Económicas, S.A. (IVIE)**

1. Hemos auditado las cuentas anuales abreviadas del **Instituto Valenciano de Investigaciones Económicas, S.A.**, que comprenden el balance abreviado al 31 de diciembre de 2012, la cuenta de pérdidas y ganancias abreviada, el estado abreviado de cambios en el patrimonio neto y la memoria abreviada correspondientes al ejercicio anual terminado en dicha fecha. El Consejo de Administración es el responsable de la formulación de las cuentas anuales de la sociedad, de acuerdo con el marco normativo de información financiera aplicable a la entidad (que se identifica en la Nota 2 de la memoria adjunta) y, en particular, con los principios y criterios contables contenidos en el mismo. Nuestra responsabilidad es expresar una opinión sobre las citadas cuentas anuales abreviadas en su conjunto, basada en el trabajo realizado de acuerdo con la normativa reguladora de la actividad de auditoría de cuentas vigente en España, que requiere el examen, mediante la realización de pruebas selectivas, de la evidencia justificativa de las cuentas anuales abreviadas y la evaluación de si su presentación, los principios y criterios contables utilizados y las estimaciones realizadas, están de acuerdo con el marco normativo de información financiera que resulta de aplicación.
2. En nuestra opinión, las cuentas anuales abreviadas del ejercicio 2012 adjuntas expresan, en todos los aspectos significativos, la imagen fiel del patrimonio y de la situación financiera del **Instituto Valenciano de Investigaciones Económicas, S.A.**, al 31 de diciembre de 2012, así como de los resultados de sus operaciones correspondientes al ejercicio anual terminado en dicha fecha, de conformidad con el marco normativo de información financiera que resulta de aplicación y, en particular, con los principios y criterios contables contenidos en el mismo.

AUREN AUDITORES VLC, S.L.

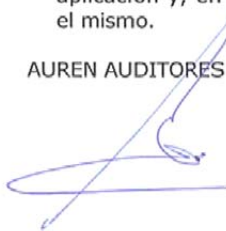

Francisco Mondragón Peña

28 de febrero de 2013

AUREN AUDITORES

COLEGIO OFICIAL
DE CENSORES JURADOS
DE CUENTAS DE LA
COMUNIDAD VALENCIANA

Miembro ejerciente:

AUREN AUDITORES VLC,
S.L.

Año 2013 Nº 30/13/00524
COPIA GRATUITA

Informe sujeto a la tasa establecida en el artículo 44 del texto refundido de la Ley de Auditoría de Cuentas, aprobado por Real Decreto Legislativo 1/2011, de 1 de julio.

1 9 8 6 2 0 1 1

años

CONTIGO
ALTA REDUNDANCIA

ACTIVIDADES 2012

6. PUBLICACIONES

Uno de los objetivos del Instituto es facilitar la difusión de la investigación económica generada sometiendo a filtros de calidad adecuados. Para ello, el **Ivie** publica desde su creación dos series de documentos de trabajo, que cuentan con un sistema de evaluación anónima previo a la aceptación de los originales. En 2012 se publicaron un total de 31 documentos de trabajo.

El **Ivie** agradece públicamente a todos los evaluadores, que se relacionan en esta Memoria, su decisiva colaboración para asegurar los objetivos del Instituto y la calidad de estas dos series.

Por otra parte, el **Ivie** persigue incentivar que el ciclo de la publicación de los resultados de investigación se complete sometiendo al criterio de la comunidad científica, y valora especialmente la tarea de sus profesores e investigadores asociados en este campo. Por esta razón, se ofrece también información de los artículos publicados por los mismos durante el periodo de referencia de esta Memoria. Durante 2012, los profesores e investigadores asociados del **Ivie** produjeron 23 libros, publicados o en curso de publicación. Asimismo publicaron un total de 127 artículos científicos, 85 de los cuales fueron editados en revistas y libros internacionales, así como otras 34 publicaciones especializadas.

6.1. DOCUMENTOS DE TRABAJO DEL IVIE

6.1.1. SERIE AD

La serie AD es continuadora de la labor iniciada por el departamento de Fundamentos de Análisis Económico de la Universidad de Alicante en su colección A DISCUSIÓN y difunde trabajos de marcado contenido teórico. Esta serie ha sido coordinada por Carmen Herrero.

Números publicados en 2012:

WP-AD 2012-01	“Risk aversion and social networks”, J. Kovarik y M. van der Leij
WP-AD 2012-02	“Fiscal policy institutions and history”, D. Cuberes y A. Mountford
WP-AD 2012-03	“Quality choice and advertising regulation in broadcasting markets”, M. González-Maestre y F. Martínez
WP-AD 2012-04	“Modeling Inequity Aversion in a Dictator Game with Production”, I. Rodríguez y L.J.B. Moreno
WP-AD 2012-05	“The timeline of trading frictions in the European Carbon Market”, V. Medina, A. Pardo y R. Pascual
WP-AD 2012-06	“On integration policies and schooling”, J. Alcalde y B. Subiza
WP-AD 2012-07	“Financial contagion and attention allocation”, J. Mondria y C. Quintana
WP-AD 2012-08	“Mental health and economic conditions: how do economic fluctuations influence mental problems?”, M. Melnychuk
WP-AD 2012-09	“Asymmetric trade liberalization, sector heterogeneity and industry productivity growth”, A. Navas
WP-AD 2012-10	“Estimating VAR-MGARCH models in multiple steps”, M.A. Carnero y M.H. Eratalay
WP-AD 2012-11	“A proportional approach to bankruptcy. Problems with a guaranteed minimum”, J.M. Jiménez y J.E. Peris

Gráfico 3. Documentos de trabajo

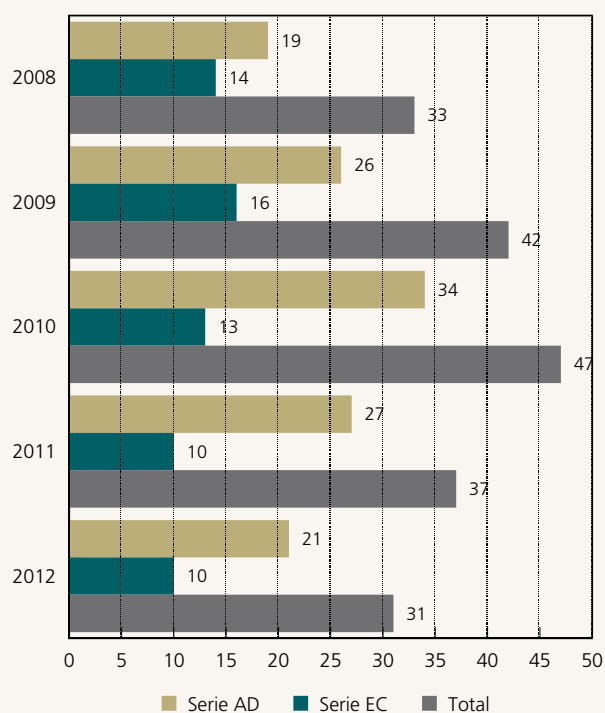

- WP-AD 2012-12 “Coordination structures”, A. Rosa y H.J. Kiss
- WP-AD 2012-13 “Beneficial consumer fraud”, S. Martínez-Gorricho
- WP-AD 2012-14 “Stylized facts of CO2 returns”, V. Medina y A. Pardo
- WP-AD 2012-15 “Rolling over EUAs and CERs”, O. Carchano, V. Medina y A. Pardo
- WP-AD 2012-16 “Sequential decisions in the Diamond-Dybvig banking model”, M. Kinateder y H.J. Kiss
- WP-AD 2012-17 “On the comparison of group performance with categorical data”, C. Herrero y A. Villar
- WP-AD 2012-18 “Fair bound based solidarity”, J.M. Jiménez y J.E. Peris
- WP-AD 2012-19 “Reconciling consumption inequality with income inequality”, V. Lepetyuk y C.A. Stoltenberg
- WP-AD 2012-20 “Merging simulation and projection approaches to solve high-dimensional problems”, K. Judd, L. Maliar y S. Maliar
- WP-AD 2012-21 “ICT technologies in Europe: A study of technological diffusion and economic growth under network theory”, A.S. García y M.R. Vicente

6.1.2. SERIE EC

La serie EC, coordinada por Matilde Mas, está orientada a la aplicación de distintos instrumentos de análisis al estudio de problemas económicos concretos.

Números publicados en 2012:

- WP-EC 2012-01 “Trade credit policy and firm value“, C. Martínez, P.J. García-Teruel y P. Martínez

WP-EC 2012-02	“Certification effect and capital structure determinants in venture-backed companies”, M. Balboa, J. Martí y A. Tresierra
WP-EC 2012-03	“Willingness to pay more for water in a climate of confrontation: The case of Sucre, Bolivia”, F. González, J. Guardiola y E. Guidi
WP-EC 2012-04	“Can the exchange rate, inflation and domestic risk factors be overlooked in international asset pricing?”, M.B. Font
WP-EC 2012-05	“When do people become adults? The Uruguayan case”, N. Melgar y M. Rossi
WP-EC 2012-06	“Un análisis de la oferta de acciones en las OPAs españolas”, P. Durá e I. Pérez-Soba
WP-EC 2012-07	“Financial reporting quality, debt maturity and investment efficiency”, M.F. Cutillas y J.P. Sánchez
WP-EC 2012-08	“Estudio de las decisiones de internacionalización empresarial desde una perspectiva cualitativa: Aplicación del análisis cualitativo comparativo de categorías difusas”, B. González, C. López y M.M. Vidal
WP-EC 2012-09	“No linealidad y asimetría en el proceso generador del Índice Ibex35”, P. Rico
WP-EC 2012-10	“When size matters: Clustering in the European Carbon Market”, F. Palao y A. Pardo

6.1.3. EVALUADORES

Jorge Alcalde (Universidad Pública de Navarra)
M^a Olga Alonso (Universidade de Vigo)
Ascensión Andina (Universidad de Málaga)
Javier Ángel Andrés (Universitat de València)
Iván Arribas (**Ivie**, Universitat de València)
Joaquín Artés (Universidad Complutense de Madrid)
Miguel Ángel Ballester (Universitat Autònoma de Barcelona)
Juan Miguel Benito (Universidad Pública de Navarra)
Roberto Blanco (Banco de España)
Amando Blanes (Centre d'Estudis Demogràfics, U. Autònoma de Barcelona)
Adriana Camacho (Universidad de los Andes)
Claudio Campanale (Universidad de Alicante)
Santiago Carbó (**Ivie**, Bangor University [Reino Unido])
Raquel Carrasco (Universidad Carlos III de Madrid)
Pablo Coralio Ballester (Universidad de Alicante)
David Cuberes (University of Sheffield)
Vicente Cuñat (London School of Economics)
Mario Deprés (Banco de España)
Antonia Díaz (Universidad Carlos III de Madrid)
Carmen Díaz (Universidad de Castilla-La Mancha)
Lidia Farré (IAE-CSIC)
Marc Fleurbaey (CERSES, Université Paris 5)
Christian Fons (Universitat Pompeu Fabra)
M^a Jesús Freire (Universidade da Coruña)
Lucio Fuentelsaz (Universidad de Zaragoza)
Francisco Javier Gallego (Institute for Environment and Sustainability, EC Joint Research Centre)
Carlos Gamero (Universidad de Málaga)
Nikolaos Georgantzis (Universidad de Granada)
Fabrizio Germano (Universitat Pompeu Fabra)
Belén Gill de Albornoz (**Ivie**, Universitat Jaume I)
Francisco J. Goerlich (**Ivie**, Universitat de València)
Manuel Alberto Gómez (Universidade da Coruña)
Silvia Gómez (Universidad de Oviedo)

Óscar González (Universidad de Salamanca)
Anne-Catherine Guio (IWEPS)
Mercedes Gumbau (Universitat de València)
Aday Hernández (Universidad de Las Palmas de Gran Canaria)
Penélope Hernández (Universitat de València)
Ángel Hernando (Universidad Carlos III de Madrid)
Iñigo Iturbe-Ormaetxe (Universidad de Alicante)
Lucas Jodar (Universitat Politècnica de València)
Ángel León (Universidad de Alicante)
Vadym Lepetyuk (Universidad de Alicante)
Omar Licandro (IAE-CSIC)
Sebastián Lozano (Universidad de Sevilla)
Lilia Maliar (Universidad de Alicante)
María Mansanet (Universitat de València)
Ricardo Martínez (Universidad de Málaga)
Friederike Mengel (University of Essex)
Juliette Milgram (Universidad de Granada)
Juan de Dios Moreno (Universidad Pablo de Olavide)
Alfonso Novales (Universidad Complutense de Madrid)
Ángel Pardo (Universitat de València)
José Manuel Pastor (**Ivie**, Universitat de València)
Fidel Pérez Sebastián (Universidad de Alicante)
Gabriel Pérez Quirós (Banco de España)
Isabel Prieto (Universidad de Valladolid)
Climent Quintana (Universidad de Alicante)
Xavier Raurich (Universitat de Barcelona)
Paz Rico (Universitat de València)
Francisco Javier Salinas (Universidad Complutense de Madrid)
Lorenzo Serrano (**Ivie**, Universitat de València)
Francisco Sogorb (Universidad CEU Cardenal Herrera)
Cecilio R. Tamarit (Universitat de València)
Antonio Terceño (Universitat Rovira i Virgili)
Marco van der Leij (University of Amsterdam)
William F. Vásquez (Fairfield University)
Thanos Verousis (University of Wales)
Antonio Villar (**Ivie**, Universidad Pablo de Olavide)
Scott Yabiku (Arizona State University)

6.2. PUBLICACIONES DE LOS INVESTIGADORES Y TÉCNICOS

6.2.1. LIBROS

ABELLÁN, J.M., F.I. SÁNCHEZ, I. MÉNDEZ, J.E. MARTÍNEZ Y **V. CUCARELLA:**

El sistema sanitario público en España y sus comunidades autónomas: Sostenibilidad y reformas. Bilbao: Fundación BBVA, en prensa.

ALCALÁ, F. (DIR.), P. CHORÉN Y A. FERNÁNDEZ:

Patrones recientes de comercio y especialización internacional. Bilbao: Fundación BBVA, 423 pp.

ALCALÁ, F. (DIR.), P. CHORÉN Y M. SOLAZ:

Diferenciación vertical y sofisticación exportadora en el comercio internacional. Bilbao: Fundación BBVA, en prensa.

Gráfico 4. Publicaciones de los investigadores y técnicos. Libros y artículos

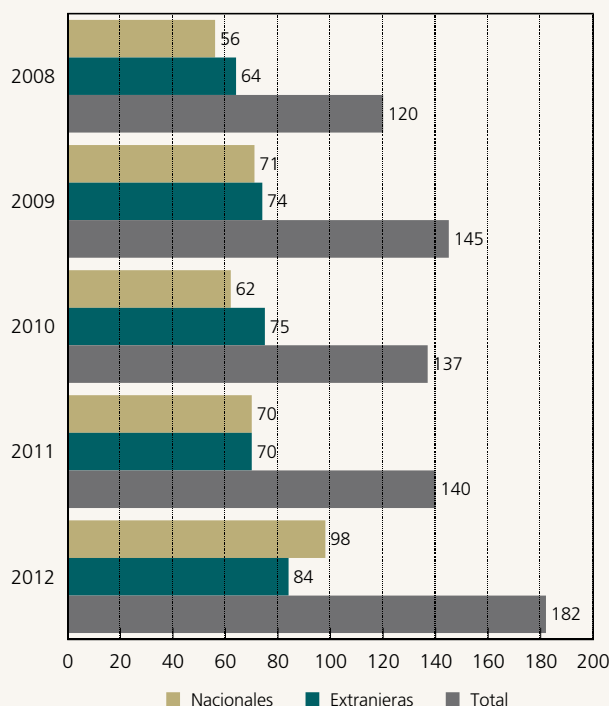

ARIÑO, A., R. LLOPIS, I. SOLER, M. BARAÑANO, L. FINKEL, J.M. CAROT, B. TEJERINA, M. MARTÍNEZ, E. PONS Y **J.M. PASTOR**:

Encuesta de condiciones de vida y participación de los estudiantes universitarios-ECoviPEU. Madrid: Ministerio de Educación, Cultura y Deporte, en prensa.

FERNÁNDEZ DE GUEVARA, J. Y J.M. PASTOR (EDS.):

Crisis, risk and stability in financial markets. Basingstoke, Inglaterra: Palgrave Macmillan, 256 pp.

GOERLICH, F.J. E I. CANTARINO:

Una grid de densidad de población para España. Bilbao: Fundación BBVA, 138 pp.

MAS, M. (DIR.), J. FERNÁNDEZ DE GUEVARA, C. ALBERT, J. PÉREZ, J.C. ROBLEDO Y J. SALAMANCA:

Productividad y Empleo III. Análisis para la mejora de la productividad en Aragón. Zaragoza: Consejo Económico y Social de Aragón - CESA, 257 pp.

MAS, M., M. NAVARRO (DIRS.), J. FERNÁNDEZ DE GUEVARA, C. ALBERT, J. PÉREZ, J.C. ROBLEDO Y J. SALAMANCA:

Un modelo de crecimiento y productividad regional: El caso del País Vasco. Madrid: Marcial Pons, 219 pp.

MAS, M., F. PÉREZ, E. URIEL (DIRS.), E. BENAGES, V. CUCARELLA, J.C. ROBLEDO Y L. SERRANO:

Inversión y stock de capital en España (1964-2011). Evolución y perspectivas del patrón de acumulación. Bilbao: Fundación BBVA, en prensa.

MAS, M. Y R. STEHRER (EDS.):

Industrial productivity in Europe: Growth and crisis. Cheltenham, Inglaterra; Northampton, Massachusetts: Edward Elgar Publishing Ltd., 485 pp.

MAUDOS, J.:

Las relaciones bancarias de las empresas españolas. Madrid: Fundación de las Cajas de Ahorros - FUNCAS.

PASTOR, J.M. Y C. PERAITA:

La contribución socioeconómica de la Universidad de Extremadura. Badajoz: Universidad de Extremadura.

La contribución socioeconómica del Sistema Universitario Español. Madrid: Ministerio de Educación, Secretaría General de Universidades, 343 pp.

PASTOR, J.M. Y J. FERNÁNDEZ DE GUEVARA (EDS.):

Modern bank behaviour. Basingstoke, Inglaterra: Palgrave Macmillan, 272 pp.

PEIRÓ, J.M., J. RAMOS, J.V. CORTÉS Y L. HERNÁNDEZ:

Productividad y gestión de recursos humanos en las Administraciones Públicas. Madrid: Fundación de las Cajas de Ahorros - FUNCAS, 392 pp.

PÉREZ, F. (DIR.), F. ALCALÁ, J. FERNÁNDEZ DE GUEVARA, M. MAS, J. MAUDOS, J. QUESADA, E. REIG, L. SERRANO, E. BENAGES, P. CHORÉN, V. CUCARELLA, C. ALBERT, L. HERNÁNDEZ, J. PÉREZ, J.C.

ROBLEDO, J. SALAMANCA, M. SOLAZ Y A. SOLER:

Crecimiento y competitividad. Motores y frenos de la economía española. Bilbao: Fundación BBVA, 336 pp.

PÉREZ, F. Y E. BENAGES:

El PIB basado en el conocimiento: Importancia y contribución al crecimiento. Valencia: ABACO, 85 pp.

PÉREZ, F., J.M. PASTOR Y C. PERAITA:

Contribuciones Económicas y Sociales de las Universidades Públicas Valencianas. Valencia: Universitat de València, Universitat Politècnica de València, Universidad de Alicante, Universitat Jaume I y Universidad Miguel Hernández, en prensa.

PÉREZ, F., J.A. PÉREZ, V. CUCARELLA Y R. BENEYTO:

La financiación pública de la Comunitat Valenciana y sus consecuencias económicas. Valencia: Asociación Valenciana de Empresarios (AVE), 164 pp.

PÉREZ, F., L. SERRANO (DIRS.), J.M. PASTOR, L. HERNÁNDEZ, A. SOLER E I. ZAERA:

Universidad, universitarios y productividad en España. Bilbao: Fundación BBVA, 508 pp.

QUESADA, J. Y P. CHORÉN:

Observatorio de las actividades basadas en el conocimiento: Informe 2013. Valencia: ABACO, en prensa.

URIEL, E. Y C. ALBERT:

El stock de capital en viviendas (1990-2010) y en otras construcciones en España (1990-2009), y su distribución territorial. Bilbao: Fundación BBVA, 140 pp.

VILLAR, A. (COORD.), S. DE LA RICA, J.I. GARCÍA, A. GONZÁLEZ, M. HIDALGO, J.A. ROBLES, L. SERRANO Y A. SOLER:

Educación y desarrollo: PISA 2009 y el sistema educativo español. Bilbao: Fundación BBVA, 337 pp.

6.2.2. CAPÍTULOS DE LIBRO

ALDÁS, J.:

"Partial least squares path modelling in marketing and management research: An annotated application", en Moutinho, L. y K.H. Huarng: *Quantitative modelling in marketing and management*. Singapore; London: World Scientific, pp. 43-78.

ALDÁS, J., C. MARTÍNEZ Y M. PARDO DEL VAL:

"Women Entrepreneurship and Performance", en Galindo, M. A. y D. Ribeiro (eds.): *Women's entrepreneurship and economics: New perspectives, practices, and policies*. Springer, pp. 89-108.

BLUMBERG, B.F., J.M. PEIRÓ Y R.A. ROE:

"Trust and social capital: Challenges for studying their dynamic relationship", en Lyon, F., G. Möllering y M. Saunders (eds.): *Handbook of research methods on trust*. Cheltenham (Reino Unido): Edward Elgar Publishing Ltd., pp. 61-71.

CARBÓ, S., J.M. MANSILLA Y F. RODRÍGUEZ-FERNÁNDEZ:

"Monetary policy and trade credit: Evidence for Spain", en Pastor, J.M. y J. Fernández de Guevara (eds.): *Modern bank behaviour*. Basingstoke, Inglaterra: Palgrave Macmillan, pp. 68-82.

CARBÓ, S. Y L. PEDAUGA:

"Financial stability and economic growth", en Fernández de Guevara, J. y J.M. Pastor (eds.): *Crisis, risk and stability in financial markets*. Basingstoke, Inglaterra: Palgrave Macmillan, pp. 8-23.

CARBÓ, S. Y F. RODRÍGUEZ-FERNÁNDEZ:

"Nuevas perspectivas para el crédito relacional a la Pyme en España", en Crespo, J.L. y A. García: *Pequeña y mediana empresa: impacto y retos de la crisis en su financiación*. Madrid: Fundación de Estudios Financieros, pp. 163-178. Papeles de la Fundación, 45.

CARBÓ, S., F. RODRÍGUEZ-FERNÁNDEZ Y M. QI:

"The relationship between mortgage credit and property prices: The Chinese case", en Pastor, J.M. y J. Fernández de Guevara (eds.): *Modern bank behaviour*. Basingstoke, Inglaterra: Palgrave Macmillan, pp. 34-47.

FERNÁNDEZ DE GUEVARA, J. Y J.M. PASTOR:

"Introduction", en Fernández de Guevara, J. y J.M. Pastor (eds.): *Crisis, risk and stability in financial markets*. Basingstoke, Inglaterra: Palgrave Macmillan, pp. 1-7.

GARCÍA-MONTALVO, J. Y M. REYNAL-QUEROL:

"Cultural diversity, conflict and economic development", en Ginsburgh, V. A. y D. Throsby (eds.): *Handbook of the Economics of Art and Culture*. Amsterdam, Países Bajos; Boston, Massachusetts: Elsevier North-Holland, en prensa.

"Inequality, polarization and conflict", en Garfinkel, M. y S. Skaperdas (eds.): *Oxford Handbook of the Economics of Peace and Conflict*. Oxford: Oxford University Press, en prensa.

GOERLICH, F.J.:

"Income distribution", en Michalos, A. C. (ed.): *Encyclopedia of Quality of Life Research*. New York: Springer, en prensa.

"Poverty lines", en Michalos, A. C. (ed.): *Encyclopedia of Quality of Life Research*. New York: Springer, en prensa.

"Poverty measurement", en Michalos, A. C. (ed.): *Encyclopedia of Quality of Life Research*. New York: Springer, en prensa.

MAS, M.:

"Productivity in the advanced countries: From the expansion to the crisis", en Mas, M. y R. Stehrer (eds.): *Industrial productivity in Europe: Growth and crisis*. Cheltenham, Inglaterra; Northampton, Massachusetts: Edward Elgar Publishing Ltd., pp. 11-34.

MAS, M., C. MILANA Y L. SERRANO:

"Spain and Italy: Catching up and falling behind. Two different tales of productivity slowdown", en Mas, M. y R. Stehrer (eds.): *Industrial productivity in Europe: Growth and crisis*. Cheltenham, Inglaterra; Northampton, Massachusetts: Edward Elgar Publishing Ltd., pp. 161-191.

MAS, M. Y R. STEHRER:

"Introduction", en Mas, M. y R. Stehrer (eds.): *Industrial productivity in Europe: Growth and crisis*. Cheltenham, Inglaterra; Northampton, Massachusetts: Edward Elgar Publishing Ltd., pp. 1-8.

MAUDOS, J.:

"Observatorio sobre la integración financiera en Europa: análisis del caso español. 2010", en *Observatorio sobre la reforma de los mercados financieros europeos*. 2012. Madrid: Fundación de Estudios Financieros, pp. 47-162.

"Unión bancaria: ¿Sí o no? Condicionantes", en *Desapalancamiento de crecimiento en España*. Madrid: Fundación de Estudios Financieros, en prensa.

PASTOR, J.M. Y J. FERNÁNDEZ DE GUEVARA:

"Introduction", en Pastor, J.M. y J. Fernández de Guevara (eds.): *Modern bank behaviour*. Basingstoke, Inglaterra: Palgrave Macmillan, pp. 1-7.

PEIRÓ, J.M., M.N. TORDERA Y K. POTOCNIK:

"Retirement practices in different countries", en Wang, M. (ed.): *The Oxford handbook of retirement*. New York; Oxford: Oxford University Press, pp. 510-540.

SALVADOR, C., **J.M. PASTOR Y J. FERNÁNDEZ DE GUEVARA:**

"Banks' ratings, the financial crisis and size of the entities", en Fernández de Guevara, J. y J.M. Pastor (eds.): *Crisis, risk and stability in financial markets*. Basingstoke, Inglaterra: Palgrave Macmillan, pp. 156-182.

SERRANO, L.:

"Educación y mercado de trabajo: El caso de la enseñanza obligatoria en España", en Villar, A. (coord.): *Educación y desarrollo: PISA 2009 y el sistema educativo español*. Bilbao: Fundación BBVA, pp. 199-240.

"Resultados educativos y crecimiento económico para España", en Villar, A. (coord.): *Educación y desarrollo: PISA 2009 y el sistema educativo español*. Bilbao: Fundación BBVA, pp. 149-198.

SOLER, A.:

"PISA 2009: Aspectos metodológicos", en Villar, A. (coord.): *Educación y desarrollo: PISA 2009 y el sistema educativo español*. Bilbao: Fundación BBVA, pp. 53-78.

TETRICK, L.E. Y **J.M. PEIRÓ:**

"Occupational safety and health", en Kozlowski, S.W.J. (ed.): *The Oxford handbook of organizational psychology*. Oxford: Oxford University Press, pp. 1228-1244.

VILLAR, A.:

"El índice de desarrollo educativo: Una aproximación multidimensional a la evaluación de los sistemas educativos a partir de los datos de PISA", en Villar, A. (coord.): *Educación y desarrollo: PISA 2009 y el sistema educativo español*. Bilbao: Fundación BBVA, pp. 79-113.

"PISA 2009 y el sistema educativo español: Una visión panorámica", en Villar, A. (coord.): *Educación y desarrollo: PISA 2009 y el sistema educativo español*. Bilbao: Fundación BBVA, pp. 17-51.

"Una estimación de la pobreza educativa a partir de los datos del informe PISA 2009", en Villar, A. (coord.): *Educación y desarrollo: PISA 2009 y el sistema educativo español*. Bilbao: Fundación BBVA, pp. 115-147.

6.2.3. ARTÍCULOS

REVISTAS CON PROCESO DE EVALUACIÓN

ALAMÁ, M.L. Y **E. TORTOSA-AUSINA:**

"Bank branch geographic location patterns in Spain: Some implications for financial exclusion", *Growth and change*, 43(3), septiembre, pp. 505-543.

"Financial exclusion and bank branch geographic location patterns in Spain: 1988-2008", *Growth and change*, en prensa.

ALCALÁ, F. Y M. GONZÁLEZ-MAESTRE:

"Artistic markets and intellectual property: A professional career approach", *Journal of Economics and Management Strategy*, 21(3), otoño, pp. 633-672.

ALDÁS, J., L. ANDREU Y R. CURRÁS:

"La responsabilidad social como creadora de valor de marca: El efecto moderador de la atribución de objetivos", *Revista Europea de Dirección y Economía de la Empresa*, en prensa.

ARRIBAS, I., P. HERNÁNDEZ, A. URBANO Y J.E. VILA:

"Are social and entrepreneurial attitudes compatible?: A behavioral and self-perceptual analysis", *Management Decision*, 50(10), pp. 1739-1757.

ARRIBAS, I., P. HERNÁNDEZ Y J.E. VILA:

"Guanxi, performance and innovation in entrepreneurial service projects", *Management Decision*, en prensa.

ARRIBAS, I., F. PÉREZ Y E. TORTOSA-AUSINA:

"The dynamics of international trade integration: 1967-2004", *Empirical Economics*, en prensa.

BALAGUER-COLL, M.T., D. PRIOR Y **E. TORTOSA-AUSINA:**

"Output complexity, environmental conditions, and the efficiency of municipalities", *Journal of Productivity Analysis*, en prensa.

BELTRÁN, M., A.J. PICAZO Y **E. REIG:**

"What makes a citrus farmer go organic? Empirical evidence from Spanish citrus farming", *Spanish Journal of Agricultural Research*, 10(4), pp. 901-910.

BIGNÉ, J.E., R. CURRÁS Y **J. ALDÁS:**

"Dual nature of cause-brand fit: Influence on corporate social responsibility consumer perception", *European Journal of Marketing*, 46(3/4), pp. 575-594.

CANTOS, P., **J.M. PASTOR Y L. SERRANO:**

"Evaluating European railway deregulation using different approaches", *Transport Policy*, 24, noviembre, pp. 67-72.

CARBÓ, S.:

"Highlights of Spain's new financial sector reform", *SEFO-Spanish Economic and Financial Outlook*, 1(1), mayo, pp. 7-10.

"Reform of the Spanish banking sector: Implications and remaining challenges", *SEFO-Spanish Economic and Financial Outlook*, 1(0), marzo, pp. 17-24.

CARBÓ, S., E. J. KANE Y F. RODRÍGUEZ-FERNÁNDEZ:

"Regulatory arbitrage in cross-border banking mergers within the EU", *Journal of Money, Investment and Banking*, en prensa.

"Safety-net benefits conferred on difficult-to-fail-and-unwind banks in the US and EU before and during the great recession", *Journal of Banking and Finance*, en prensa.

CARBÓ, S., J. M. LIÑARES Y F. RODRÍGUEZ-FERNÁNDEZ:

"Feedback Loop Effects in Payment Card Markets: Empirical Evidence", *Review of Network Economics*, 11(2), junio.

CARBÓ, S., E. MAQUI Y F. RODRÍGUEZ-FERNÁNDEZ:

"Spain's private sector indebtedness: Where do we stand and what are the remaining challenges?", *SEFO-Spanish Economic and Financial Outlook*, 1(1), mayo, pp. 25-33.

CARBÓ, S., D. MARQUÉS Y F. RODRÍGUEZ-FERNÁNDEZ:

"Securitization, risk-transferring and financial instability: The case of Spain", *Journal of International Money and Finance*, 31(1), febrero, pp. 80-101.

CARBÓ, S. Y F. RODRÍGUEZ-FERNÁNDEZ:

"Implementing the MoU for Spanish banks: Setting up explicit resolution mechanisms", *SEFO-Spanish Economic and Financial Outlook*, 1(3), septiembre, pp. 5-12.

"Outlook for the Spanish banking sector in 2013 and beyond: Completing the MOU and addressing remaining challenges", *SEFO-Spanish Economic and Financial Outlook*, en prensa.

"Resolution of the Spanish banking crisis: Implications of recent developments", *SEFO-Spanish Economic and Financial Outlook*, 1(2), julio, pp. 5-14.

"Spain's bank-level stress tests and "bad bank" solution (Sareb): Key steps in the resolution of the banking crisis", *SEFO-Spanish Economic and Financial Outlook*, 1(4), noviembre, pp. 17-23.

CARRASCO, H., V. MARTÍNEZ-TUR, **J.M. PEIRÓ Y C. MOLINER:**

"Validation of a Measure of Service Climate in Organizations", *Revista de Psicología del Trabajo y de las Organizaciones*, 28(2), agosto, pp. 69-80.

CUBÍ, P. Y **C. HERRERO:**

"Quality of life lost due to non-fatal road traffic injuries", *Health Economics*, 21(5), mayo, pp. 528-550.

FÄRE, R., S.P. GROSSKOPF, **J. MAUDOS Y E. TORTOSA-AUSINA:**

"Revisiting the quiet life hypothesis in banking using nonparametric techniques", *Journal of Business Economics and Management*, en prensa.

FERNÁNDEZ DE GUEVARA, J.:

"Las diferencias de productividad entre las empresas españolas en la expansión y la crisis", *Cuadernos Económicos de I.C.E.*, 84, pp. 77-101.

FORNONI, M., **I. ARRIBAS** Y J.E. VILA:

"An entrepreneur's social capital and performance: The role of access to information in the Argentinean case", *Journal of Organizational Change Management*, 25(5), pp. 682-698.

GARCÍA-CÁRCELES, B., C. SALVADOR Y **L. SERRANO**:

"La influencia del entorno y la especialización en los rankings de universidades", *Regional and Sectoral Economic Studies*, 12-3, julio-diciembre, pp. 129-142.

GARCÍA-MONTALVO, J.:

"Arab Spring in the MENA region: It is not the economy", *Topics in Middle Eastern and North African Economies*, en prensa.

"Re-examining the evidence on the electoral impact of terrorist attacks: The Spanish election of 2004", *Electoral Studies*, 31(1), marzo, pp. 96-106.

GARCÍA-MONTALVO, J. Y J. M. RAYA:

"What is the right price of Spanish residential real estate?", *SEFO-Spanish Economic and Financial Outlook*, 1(3), septiembre, pp. 22-28.

GARCÍA-MONTALVO, J. Y M. REYNAL-QUEROL:

"La efectividad de la ayuda internacional: De la perspectiva macroeconómica a la evaluación experimental", *Els Opuscles del CREI*, 31, Centre de Recerca en Economia Internacional - CREI, junio.

GOERLICH, F.J.:

"Datos climáticos históricos para las regiones españolas. CRU TS 2.1", *Investigaciones de Historia Económica*, 8(1), febrero, pp. 29-40.

"Estimaciones de la Población Actual (ePOBa) a nivel Municipal: Discrepancias Censo- Padrón a pequeña escala", *Boletín de la Asociación de Geógrafos Españoles*, 58, pp. 83-104.

"Now-cast population estimates at municipal level discrepancies between the census and the municipal register at small scale", *Boletín de la Asociación de Geógrafos Españoles*, 58, pp. 449-452.

"A simple and efficient test for the Pareto law", *Empirical Economics*, en prensa.

"Estimaciones de la Población Actual (ePOBa) a nivel Municipal: Discrepancias Censo- Padrón a pequeña escala", *Boletín de la Asociación de Geógrafos Españoles*, 58, pp. 83-104 [disponible versión en inglés, pp.449-452].

GOERLICH, F.J. Y A. SOLER:

"Life potential as a basic demographic indicator", *Social Indicators Research*, en prensa.

GÓMEZ-LIMÓN, J.A., A.J. PICAZO Y **E. REIG**:

"Eco-efficiency assessment of olive farms in Andalusia", *Land Use Policy*, 29(2), abril, pp. 395-406.

GONZÁLEZ-MORALES, G., **J.M. PEIRÓ**, I. RODRÍGUEZ Y P.D. BLIESE:

"Perceived collective burnout: A multilevel explanation of burnout", *Anxiety, Stress & Coping*, 25(1), enero, pp. 43-61.

HERNÁNDEZ, P. Y **J.M. PASTOR**:

"Características socioeconómicas de los estudiantes de nuevo ingreso de la Universitat de València", *@TIC. Revista d'Innovació Educativa*, Universitat de València, en prensa.

HERNÁNDEZ, L. Y **L. SERRANO**:

"Los motores de la productividad en España: El caso del capital humano", *Cuadernos Económicos de I.C.E.*, 84, diciembre, pp. 103-122.

"Overeducation and its effects: A closer look at the Spanish regions", *Investigaciones Regionales*, 24, pp. 59-90.

HERRERO, C., R. MARTÍNEZ Y **A. VILLAR**:

"A newer human development index", *Journal of Human Development and Capabilities*, 13(2), pp. 247-268.

INKLAAR, R., **J. FERNÁNDEZ DE GUEVARA Y J. MAUDOS:**

"The impact of the financial crisis on financial integration, growth and investment", *National Institute Economic Review*, 220(1), abril, pp. R29-R35.

KANGASNIEMI, M., **M. MAS**, C. ROBINSON Y **L. SERRANO:**

"The economic impact of migration: productivity analysis for Spain and the UK", *Journal of Productivity Analysis*, 38(3), diciembre, pp. 333-343.

KOZUSZNIK, M., I. RODRÍGUEZ Y **J.M. PEIRÓ:**

"Cross-national outcomes of stress appraisal", *Cross Cultural Management: An International Journal*, 19(4), pp. 507-525.

LIRA, E.M., P. RIPOLL, **J.M. PEIRÓ** Y A. ZORNOZA:

"The role of information and communication technologies in the relationship between group potency and group maintenance outcomes: a longitudinal study", *Behaviour & Information Technology*, en prensa.

MARKARIAN, G. Y **B. GILL DE ALBORNOZ:**

"Income smoothing and idiosyncratic volatility", *Journal of Accounting and Economics*, en prensa.

MARTÍ, J., **J. ALDÁS** Y R. CURRÁS:

"Investigación sobre la eficacia de la publicidad en videojuegos: Estado de la cuestión", *aDResearch, ESIC, International Journal of Communication Research*, 07, pp. 20-34.

MARTÍ, J., **J. ALDÁS**, R. CURRÁS E I. SÁNCHEZ:

"Factors contributing brand attitude in advergames: Entertainment and irritation", *Journal of Brand Management*, en prensa.

MARTÍ, J., **J. ALDÁS** E I. SÁNCHEZ:

"Contenidos publicitarios generados por los consumidores y medios sociales: Análisis de los principales efectos sobre las comunicaciones de marketing actuales", *Revista Latinoamericana de Marketing*, 1(3), 19-34.

MARTÍ, J., Y. CABRERA Y **J. ALDÁS:**

"La publicidad actual: Retos y oportunidades", *Pensar la Publicidad*, Revista Internacional de Investigaciones Publicitarias, 6(2), pp. 55-72.

MARTÍNEZ-CÓRCOLES, M., M. SCHÖBEL, F.J. GRACIA, I. TOMÁS Y **J.M. PEIRÓ:**

"Linking empowering leadership to safety participation in nuclear power plants: A structural equation model", *Journal of Safety Research*, 43(3), julio, pp. 215-221.

MAS, M.:

"La productividad en las economías desarrolladas: El desigual impacto de la crisis", *Cuadernos Económicos de I.C.E.*, 84, pp. 9-32.

MATALLÍN, J.C., A. SOLER Y **E. TORTOSA-AUSINA:**

"Mutual fund performance: Banking versus independent managers", *Applied Economics Letters*, 19(8), pp. 755-758.

MAUDOS, J.:

"Financial soundness indicators for the Spanish banking sector: An international comparison", *SEFO-Spanish Economic and Financial Outlook*, 1(4), noviembre, pp. 24-32.

"Measuring the resilience of the Spanish banking", *SEFO-Spanish Economic and Financial Outlook*, 1(0), marzo, pp. 39-45.

"Spanish SMEs' financial restrictions: The importance of bank credit", *SEFO-Spanish Economic and Financial Outlook*, en prensa.

"The importance of foreign banks in financing the Spanish economy", *SEFO-Spanish Economic and Financial Outlook*, 1(2), julio, pp. 15-25.

"The Spanish banking sector and the European single banking market", *SEFO-Spanish Economic and Financial Outlook*, 1(3), septiembre, pp. 13-21.

"The specialisation of the Spanish banking sector: Building on original strengths, while adapting to a more challenging environment", *SEFO-Spanish Economic and Financial Outlook*, 1(1), mayo, pp. 13-24.

PASTOR, J.M., F. PÉREZ Y J. FERNÁNDEZ DE GUEVARA:

"Measuring the local economic impact of universities: An approach that considers uncertainty", *Higher Education*, en prensa.

PASTOR, J.M. Y L. SERRANO:

"European integration and inequality among countries: A lifecycle income analysis", *Review of International Economics*, 20(1), febrero, pp. 189-199.

PEIRÓ, J.M., B. SORA Y A. CABALLER:

"Job insecurity in the younger Spanish workforce: Causes and consequences", *Journal of Vocational Behavior*, 80(2), pp. 444-453.

PEIRÓ, J.M. Y J. RAMOS:

"Contrato psicológico y prácticas de recursos humanos en el sector de la educación: Una comparación entre empleados públicos y privados en cinco países europeos", *Revista Vasca de Gestión de Personas y Organizaciones Públicas*, 3, pp. 8-29.

PONS, F. J. Y J. RAMOS:

"Influencia de los estilos de liderazgo y las prácticas de gestión de RRHH sobre el clima organizacional de innovación", *Revista de Psicología del Trabajo y de las Organizaciones*, 28(2), pp. 81-98.

REIG, E.:

"Social and economic wellbeing in Europe and the Mediterranean basin: Building an enlarged human development indicator", *Social Indicators Research*, en prensa.

RODRÍGUEZ-LÓPEZ, J. Y J. L. TORRES:

"Technological sources of productivity growth in Japan, the U.S. and Germany", *Macroeconomic Dynamics*, en prensa.

ROMERO, J. Y J.M. PASTOR:

"Las universidades españolas bajo la influencia de los *ranking*", *Regional and Sectoral Economic Studies*, 12-3, julio-diciembre, pp. 107-128.

SALVADOR, C., J.M. PASTOR Y J. FERNÁNDEZ DE GUEVARA:

"Rating agencies during the crisis: Usefulness, conflicts of interest and regulation", *The European Financial Review*, diciembre 2012/enero 2013, pp. 77-80.

SCHLÖSSER, O., J.M. PEIRÓ Y ET AL.:

"Humane Orientation as a New Cultural Dimension of the GLOBE Project: A Validation Study of the GLOBE Scale and Out-Group Humane Orientation in 25 Countries", *Journal of Cross-Cultural Psychology*, XX, n.º X, pp. 1-17.

SERRANO, L.:

"Presentación: Mejorar la productividad: Un reto pendiente de la economía española", *Cuadernos Económicos de I.C.E.*, 84, diciembre, pp. 5-8.

THIEME, C., D. PRIOR Y E. TORTOSA-AUSINA:

"A multilevel decomposition of school performance using robust nonparametric frontier techniques", *Economics of Education Review*, 32, pp. 104-121.

TORTOSA-AUSINA, E., C. ARMERO, D. CONESA Y E. GRIFELL-TATJÉ:

"Bootstrapping profit change: An application to Spanish banks", *Computers & Operations Research*, 39(8), agosto, pp. 1857-1871.

OTRAS REVISTAS

CARBÓ, S.:

"Algunas claves del futuro del sistema bancario", *Papeles de Economía Española*, 130, enero, pp. 2-20.

"Cinco paradojas en la resolución de la crisis bancaria en España", *Papeles de Economía Española*, 133, octubre, pp. 93-101.

"La reordenación bancaria española: Efectos sobre la estructura de mercado", *Papeles de Economía Española*, 130, enero, pp. 217-229.

CARBÓ, S., J.M. MANSILLA Y F. RODRÍGUEZ-FERNÁNDEZ:

"El sector bancario y el apalancamiento financiero regional en España", *Cuadernos de Información Económica*, 226, enero-febrero, pp. 145-154.

CARBÓ, S., D. MARQUÉS Y F. RODRÍGUEZ-FERNÁNDEZ:

"Calificación crediticia, titulización y crisis financiera: Evidencia para España", *Perspectivas del Sistema Financiero*, 103, marzo, pp. 53-60.

CARBÓ, S. Y F. RODRÍGUEZ-FERNÁNDEZ:

"De los test de estrés al banco malo: pasos fundamentales en la resolución de la crisis bancaria", *Cuadernos de Información Económica*, 230, septiembre/octubre, pp. 79-84.

"El "bucle" entre sector bancario y deuda soberana", *Perspectivas del Sistema Financiero*, 105, pp. 67-76.

"El reto de la deuda privada y del desapalancamiento en España", *Cuadernos de Información Económica*, 227, marzo/abril.

"La aplicación del Memorando de Entendimiento para la banca española", *Cuadernos de Información Económica*, 229, julio/agosto, pp. 105-112.

"Reestructuración bancaria, circuitos de capital y crédito", *Cuadernos de Información Económica*, 231, noviembre/diciembre, pp. 81-86.

"Saneamiento, ayuda financiera europea y valoración de necesidades de capital en el sector bancario español", *Cuadernos de Información Económica*, 228, mayo/junio, pp. 81-85.

FERNÁNDEZ, A.:

"Hacia una evaluación correcta", *Expresión Económica*, Asociación Aragón Exterior - ARAGONEX, 55, febrero-marzo, pp. 54.

GARCÍA, B., **B. GILL DE ALBORNOZ** Y E. DE LAS HERAS:

"La rotación del auditor como medida para salvaguardar su independencia", *Noticias de la Unión Europea*, en prensa.

GARCÍA-MONTALVO, J.:

"La desgravación a la compra de vivienda en España: Una reconsideración", *Economistas*, Colegio de Economistas de Madrid, 131(extra), marzo, pp. 173-180.

"La reforma de la educación en España: El principio y el final", *Papeles de Economía Española*, 133, octubre, pp. 117-127.

"Perspectivas del precio de la vivienda en España", *Cuadernos de Información Económica*, 227, marzo/abril, pp. 49-58.

MAUDOS, J.:

"El impacto de la crisis en el sector bancario español", *Cuadernos de Información Económica*, 226, enero-febrero, pp. 155-163.

"La reestructuración de las cajas de ahorros españolas", *Perspectivas del Sistema Financiero*, en prensa.

PÉREZ, F.:

"Del colegio a la universidad: Educación y crecimiento económico en España", *Lychnos*, Fundación General CSIC, 10, septiembre.

"Reseña del libro El declive de la socialdemocracia. José V. Sevilla: RBA, 2011", *Pasajes: Revista de pensamiento contemporáneo*, Primavera, pp. 101-108.

QUESADA, J.:

"El futuro de la obra social de las cajas", *Papeles de Economía Española*, 130, enero, pp. 307-319.

REIG, E.:

"Access to food: New challenges facing world food production", *Transfer. Journal of Contemporary Culture*, 7, pp. 22-25.

RODRÍGUEZ-LÓPEZ, J. Y M. SOLÍS:

"Fluctuaciones y crecimiento económico en España", *Extoikos*, en prensa.

VILLAR, A.:

"Nuevos indicadores de bienestar económico: El enfoque multidimensional", *Extoikos*, 5, pp. 45-53.

6.2.4. OTRAS PUBLICACIONES

ARRIBAS, I., F. PÉREZ Y E. TORTOSA-AUSINA:

"Trade integration in the European Union: Relative contributions of openness and interconnectedness", Documentos de Trabajo n.º 09/2012, Fundación BBVA, junio.

ARRIBAS, I., P. HERNÁNDEZ Y J.E. VILA:

"Guanxi, performance and innovation in entrepreneurial service projects", Discussion Papers in Economic Behaviour n.º 06/12, Universitat de València, septiembre.

AZMAT, G. Y J. GARCÍA-MONTALVO:

"The role of awareness, information gathering and processing in school choice", Documento de Trabajo n.º 639, Barcelona Graduate School of Economics, Universitat Pompeu Fabra.

BELTRÁN, M., A.J. PICAZO Y E. REIG:

"What makes a citrus farmer go organic? Empirical evidence from Spanish citrus farming", Documento de Trabajo n.º 1205, Working Papers in Applied Economics, Dpto. Economía Aplicada II, Universitat de València, abril.

BELTRÁN, M., J.A. GÓMEZ-LIMÓN, A.J. PICAZO Y E. REIG:

"A metafrontier directional distance function approach to assessing eco-efficiency", Documento de Trabajo n.º 1206, Working Papers in Applied Economics, Dpto. Economía Aplicada II, Universitat de València, abril.

CANTOS, A., J.M. PASTOR Y L. SERRANO:

"Productivity and deregulation in European railways", Documento de Trabajo n.º 16/2012, Fundación BBVA, noviembre.

CARBÓ, S., F. RODRÍGUEZ-FERNÁNDEZ Y G. F. UDELL:

"Trade credit, the financial crisis, and firm access to finance", Documento de Trabajo n.º 683, Fundación de las Cajas de Ahorros - FUNCAS, junio.

CARBÓ, S., H. DEGRYSE Y F. RODRÍGUEZ-FERNÁNDEZ:

"Lending relationships and credit rationing: The impact of securitization", CEPR Discussion Paper n.º DP9138, Centre for Economic Policy Research - CEPR, septiembre.

"Lending relationships and credit rationing: the impact of securitization", Documento de Trabajo n.º 681, Fundación de las Cajas de Ahorros - FUNCAS, junio.

DUERNECKER, G., M. MEYER Y F. VEGA-REDONDO:

"Being close to grow faster: A network-based empirical analysis of economic globalization", EUI Working Paper, ECO 2012/05, Department of Economics. European University Institute (EUI).

FORNONI, M., I. ARRIBAS Y J.E. VILA:

"An entrepreneur's social capital and performance: The role of access to information in the Argentinean case", Discussion Papers in Economic Behaviour n.º 07/12, Universitat de València, septiembre.

GOERLICH, F.J.:

"Esperanza de vida y causas de muerte: Un análisis de descomposición (1975-2009)", Documento de Trabajo n.º 13/2012, Fundación BBVA, septiembre.

"Tablas de vida de decrementos múltiples: Mortalidad por causas en España (1975-2008)", Documento de Trabajo n.º 01/2012, Fundación BBVA, febrero.

GOERLICH, F.J. Y A. SOLER:

"Life potential as a basic demographic indicator", Documento de Trabajo n.º 08/2012, Fundación BBVA.

HERRERO, C. Y A. VILLAR:

"An equity-based proposal for the evaluation of health states", Documento de Trabajo n.º 15/2012, Fundación BBVA, noviembre.

"On the comparison of group performance with categorical data", Documento de Trabajo n.º 12.03, Department of Economics, Universidad Pablo de Olavide, septiembre.

C. HERRERO, I. MÉNDEZ Y A. VILLAR:

"Relative Equality of Opportunity: A Statistical Approach", Documento de Trabajo proyecto INDICSER, Comisión Europea.

HERRERO, C., A. SOLER Y A. VILLAR:

Desarrollo humano en España, 1980-2011. Valencia: Fundación Bancaja e Ivie.

La pobreza en España y sus comunidades autónomas, 2006-2011. Valencia: Fundación Bancaja e Ivie.

MAS, M., J.C. ROBLEDO Y J. PÉREZ:

ICT Sector definition transition from NACE Rev.1.1 to NACE Rev.2: A methodological note. JRC Technical Reports, Luxemburgo: Comisión Europea, 27 pp.

MATALLÍN, J.C., A. SOLER Y E. TORTOSA-AUSINA:

"Does active management add value? New evidence from a quantile regression", Documento de Trabajo, Dpt. Economía, Facultat de Ciències Jurídiques i Econòmiques, Universitat Jaume I, en prensa.

O'MAHONY, M., J.M. PASTOR, F. PENG Y L. HERNÁNDEZ:

"Output growth in the post-compulsory education sector: The European experience", INDICSER Discussion Paper n.º 32, proyecto INDICSER, Comisión Europea, diciembre.

PASTOR, J.M., L. SERRANO Y E. TORTOSA-AUSINA:

"The real effects of bank branch deregulation at various stages of economic development: The European experience", Documento de Trabajo n.º 697, Fundación de las Cajas de Ahorros - FUNCAS, noviembre.

PEIRÓ, J. Y E. TORTOSA-AUSINA:

"Can trust effects on development be generalized?: A response by quantile", Documento de Trabajo n.º 2012/16, Dpt. Economía, Facultat de Ciències Jurídiques i Econòmiques, Universitat Jaume I.

"Social capital, investment and economic growth: Evidence for Spanish provinces", Documento de Trabajo n.º 14/2012, Fundación BBVA, septiembre.

REIG, E.:

"Building an enlarged human development indicator: Europe and the Southern Mediterranean Basin", Documento de Trabajo n.º 2012-03, Working Papers in Applied Economics, Dpto. Economía Aplicada II, Universitat de València.

"Food security in African and Arab countries: A review of the topic and some suggestions for building composite indicators with Principal Components Analysis", Documento de Trabajo n.º 1210, Working Papers in Applied Economics, Dpto. Economía Aplicada II, Universitat de València.

RODRÍGUEZ-LÓPEZ, J. Y M. SOLÍS:

"Accounting Spanish business cycles: What can be learned from past recessions?", Documento de Trabajo n.º 12.05, Department of Economics, Universidad Pablo de Olavide, septiembre.

SALVADOR, C., J.M. PASTOR Y J. FERNÁNDEZ DE GUEVARA:

"Impact of the subprime crisis on bank ratings: The effect of the hardening of rating policies and worsening of solvency", Documento de Trabajo n.º 12/2012, Fundación BBVA, septiembre.

THIEME, C., D. PRIOR, V. M. GIMÉNEZ Y E. TORTOSA-AUSINA:

"Desempeño de los centros educativos: ¿Un problema de recursos o de capacidades organizacionales?", Documento de Trabajo n.º 02/2012, Fundación BBVA, febrero.

THIEME, C., D. PRIOR Y E. TORTOSA-AUSINA:

"A multilevel decomposition of school performance using robust nonparametric frontier techniques", Documento de Trabajo n.º 11/2012, Fundación BBVA.

VILLAR, A.:

"Salud y desarrollo: Mortalidad, esperanza de vida y potencial de vida", Documento de Trabajo n.º 2012/05, Cátedra de Economía de la Salud, Universidad Pablo de Olavide, octubre.

"The educational development index: A multidimensional approach to educational achievements through PISA", Documento de Trabajo n.º 12.06, Department of Economics, Universidad Pablo de Olavide, septiembre.

"Welfare-poverty measurement", Documento de Trabajo n.º 12.02, Department of Economics, Universidad Pablo de Olavide, septiembre.

7. INVESTIGACIONES Y ESTUDIOS ECONÓMICOS

El Instituto realiza investigaciones y estudios económicos para el desarrollo de sus líneas de especialización y también para responder a demandas específicas de las instituciones o empresas con las que acuerda el desarrollo de proyectos. Los realizados en 2012 han sido los siguientes (junto al título de cada proyecto aparecen, entre paréntesis, los ejercicios durante los cuales se desarrolla el mismo):

7.1. PROYECTOS CONTRATADOS CON INSTITUCIONES

■ PROGRAMA DE INVESTIGACIÓN FUNDACIÓN BBVA-IVIE

La Fundación BBVA y el **Ivie** vienen desarrollando con regularidad varias líneas de investigación conjuntas desde 1995. El actual programa tiene como objetivo continuar esta cooperación en las líneas de investigación prioritarias a potenciar, que son *Acumulación de capital y conocimiento*, *Crecimiento, desarrollo y bienestar*, *Construcción europea y globalización* y *Demografía y salud*.

Durante el 2012 se han realizado los estudios que se señalan a continuación:

EL STOCK DE CAPITAL EN LA ECONOMÍA ESPAÑOLA (2011-2012)

El objetivo de este proyecto es consolidar las estadísticas sobre el *stock* de capital físico en España, adaptadas a la nueva metodología de la OCDE 2009 y a la revisión SCN-95.

Gráfico 5. Estudios e informes elaborados o en ejecución

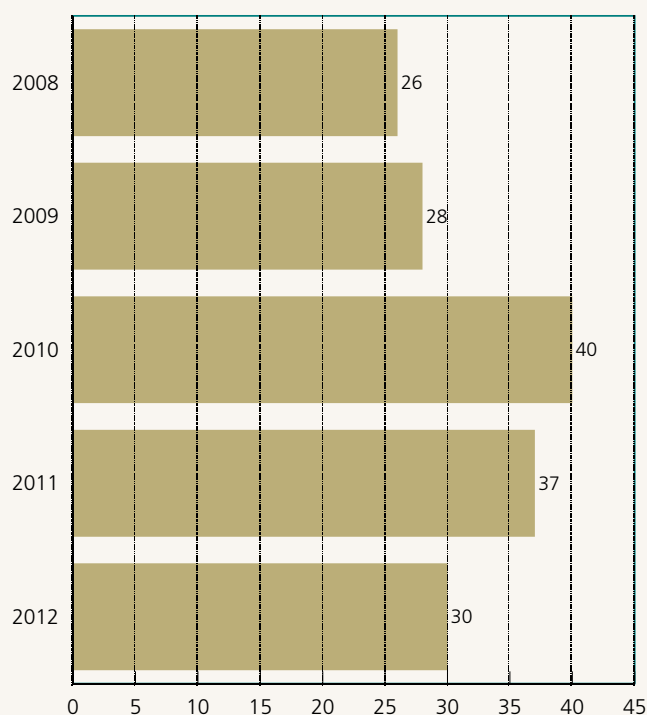

En 2012 se ha realizado la estimación de las nuevas series de capital neto y productivo (o índices de volumen de los servicios del capital) basadas en la nueva metodología de la OCDE 2009. Las series nacionales correspondientes al periodo 1964-2011 presentan una desagregación de 18 tipos de activo para cada una de las 44 ramas productivas consideradas. El desglose permite analizar dos subagregados de singular importancia: infraestructuras y activos asociados a las nuevas tecnologías (*hardware, software* y telecomunicaciones).

Con la misma metodología se ha realizado la estimación de las series territoriales de las anteriores magnitudes correspondiente al periodo 1964-2010. En este caso se obtiene la desagregación en 18 tipos de activo y por ramas de actividad (37 en el caso de las comunidades autónomas y 25 para las provincias) de cada una de las 52 provincias y ciudades autónomas consideradas.

Asimismo, en 2012, se ha elaborado el informe *Inversión y stock de capital en España (1964-2011). Evolución y perspectivas del patrón de acumulación*, cuyo objetivo ha sido, además de presentar un análisis de los últimos datos de *stock*, evaluar el impacto de la caída de la formación bruta de capital fijo (FBCF) y la reducción del esfuerzo inversor de los últimos años sobre el ritmo de acumulación de capital; analizar cuál es el alcance de la recomposición de la inversión, por activos, sectores y territorios que tiene lugar durante la crisis y sus efectos; e identificar qué cambios deberían producirse en el patrón de acumulación para que mejore la contribución del capital al crecimiento futuro, haciéndolo más sostenible.

Equipo investigador:

Matilde Mas (dir.) (**Ivie**, Universitat de València)
Francisco Pérez (dir.) (**Ivie**, Universitat de València)
Ezequiel Uriel (dir.) (**Ivie**, Universitat de València)
Lorenzo Serrano (**Ivie**, Universitat de València)
Rodrigo Aragón (**Ivie**)
Eva Benages (**Ivie**)
Vicent Cucarella (**Ivie**)
Juan Carlos Robledo (**Ivie**)
Héctor García (**Ivie**)

UNIVERSIDAD, UNIVERSITARIOS Y PRODUCTIVIDAD EN ESPAÑA (2010-2012)

El objetivo de esta monografía es evaluar los recursos y resultados de la Universidad desde la perspectiva tanto del funcionamiento interno de las Universidades y sus recursos como del entorno socioeconómico y sus principales cambios a lo largo del tiempo. El foco del análisis se coloca en las dimensiones económicas de los procesos estudiados, en particular en cuestiones como la eficiencia de los mismos y su relación con el empleo de los titulados y la productividad.

Tras presentar una síntesis del análisis realizado y sus conclusiones más importantes, en la primera parte del estudio se analizan los siguientes aspectos: la Universidad española en el contexto internacional, su estructura, dimensión y funcionamiento, su financiación, los recursos disponibles y utilizados, la eficiencia de sus instituciones, los resultados obtenidos y servicios producidos, las actividades docentes y de investigación, y la especialización de las distintas Universidades.

En la segunda parte de la monografía se analiza la productividad de los titulados, en concreto, el efecto de los estudios universitarios y de la experiencia laboral sobre los salarios y el empleo de los titulados; el aprovechamiento de capital humano considerando la importancia del tipo de estudios realizados y del tejido productivo que emplea a los titulados; la formación recibida y la capacidad de emprender de los titulados, y el alcance de la sobrecualificación y de la formación continua para el aprovechamiento productivo del capital humano de los universitarios.

Equipo investigador:

Francisco Pérez (dir.) (**Ivie**, Universitat de València)
Lorenzo Serrano (dir.) (**Ivie**, Universitat de València)

José Manuel Pastor (**Ivie**, Universitat de València)
Laura Hernández (**Ivie**)
Ángel Soler (**Ivie**, Universitat de València)
Irene Zaera (**Ivie**)

CRECIMIENTO Y COMPETITIVIDAD: MOTORES Y FRENOS DE LA ECONOMÍA ESPAÑOLA (2012)

La Fundación BBVA y el **Ivie** abordan por segundo año consecutivo este proyecto conjunto en el que se elabora un informe anual sobre las perspectivas de crecimiento y la competitividad de la economía española, teniendo en cuenta el entorno internacional, y las características idiosincrásicas de nuestra economía.

El Informe Fundación BBVA-Ivie correspondiente al 2012 analiza la trayectoria de la economía española durante la crisis y las corrientes de cambio existentes bajo la agitada superficie macroeconómica y financiera que se observa, poniendo el acento en los condicionantes y frenos que entorpecen la salida de la misma, así como en los motores de las transformaciones en curso del tejido productivo. En la primera parte del informe se ofrece un diagnóstico de la situación de la economía internacional, europea y española. En la segunda parte, se analizan los cinco aspectos de nuestra economía relevantes para que se aproxime al patrón de desarrollo de los países avanzados, es decir, la rentabilidad de las empresas, la productividad de sectores y regiones, los yacimientos de empleo, el avance de la economía del conocimiento, y la diversificación y sofisticación de las exportaciones. El Informe finaliza con un resumen de las conclusiones y políticas en curso, presentando propuestas de actuación e iniciativas en distintos ámbitos.

Equipo investigador:

Francisco Pérez (dir.) (**Ivie**, Universitat de València)
Francisco Alcalá (**Ivie**, Universidad de Murcia)
Juan Fernández de Guevara (**Ivie**, Universitat de València)
Matilde Mas (**Ivie**, Universitat de València)
Joaquín Maudos (**Ivie**, Universitat de València)
Javier Quesada (**Ivie**, Universitat de València)
Ernest Reig (**Ivie**, Universitat de València)
Lorenzo Serrano (**Ivie**, Universitat de València)
Eva Benages (**Ivie**)
Pilar Chorén (**Ivie**, Universitat de València)
Vicent Cucarella (**Ivie**)
Carlos Albert (**Ivie**, Universitat de València)
Laura Hernández (**Ivie**)
Juan Pérez (**Ivie**)
Juan Carlos Robledo (**Ivie**)
Jimena Salamanca (**Ivie**)
Marta Solaz (Universitat de València)
Ángel Soler (**Ivie**, Universitat de València)

UNA *GRID* DE DENSIDAD DE POBLACIÓN PARA ESPAÑA (2011-2012)

El objetivo del presente trabajo es, aplicando una metodología única y utilizando la población a nivel de sección censal para 2010 y la información referente a las coberturas del suelo del Sistema de Información de Ocupación del Suelo en España (SIOSE), elaborar una distribución de la población en todo el territorio español que se aproxime a la realidad existente. Actualmente, los estudios sobre la distribución de la población se encuentran muy encorsetados por los límites administrativos y no reflejan fielmente la realidad. El formato elegido para operar con la población es el de rejilla o *grid* formada por celdas de tamaño constante: a cada una de ellas se le asigna la población que queda acotada dentro de sus límites. Para ello, se ha realizado un proceso de selección de coberturas susceptibles de albergar población residente y mediante un proceso iterativo en función del tipo de edificación, manteniendo la restricción de volumen a nivel de sección censal, se

ha repartido la población en las celdas. La metodología empleada ofrece unos parámetros de calidad considerables en comparación con otros estudios similares europeos.

Equipo investigador:

Francisco J. Goerlich (**Ivie**, Universitat de València)
Isidro Cantarino (Universitat Politècnica de Valencia)
Pilar Chorén (**Ivie**, Universitat de València)

EDUCACIÓN Y DESARROLLO. PISA 2009 Y EL SISTEMA EDUCATIVO ESPAÑOL (2011-2012)

Desde el año 2000 la Organización para la Cooperación y el Desarrollo Económicos (OCDE) ha puesto en marcha un programa internacional estandarizado de evaluación de los conocimientos obtenidos por los alumnos de quince años, una edad que corresponde al final de la escolarización obligatoria. Es el programa conocido como PISA (*Programme for International Student Assessment*), por el cual cada tres años se realiza una serie de test a estos jóvenes con el fin de estimar las capacidades adquiridas en los ámbitos de lectura, matemáticas y ciencias. Además de estas evaluaciones de competencias, los Informes PISA proporcionan una información muy rica sobre el entorno de los estudiantes, tanto familiar como del colegio al que asisten, que permite examinar la relación entre las puntuaciones obtenidas en los test y las variables del entorno, estimar la equidad de los sistemas educativos e identificar las características asociadas con los mejores resultados.

Sin embargo, hay tres aspectos básicos del funcionamiento de los diferentes sistemas educativos que no están cubiertos suficientemente por las monografías que acompañan al Informe PISA, ni por la literatura asociada, y que requieren una atención especial en el caso español. El estudio realizado para la Fundación BBVA se centra en el análisis de estos aspectos: 1) profundiza en la medición de los resultados educativos más allá de los valores medios de los test; 2) examina la relación entre rendimiento educativo, el crecimiento económico y el mercado de trabajo; y 3) analiza las causas y la naturaleza de las grandes diferencias de rendimiento educativo observadas en las comunidades autónomas españolas.

Equipo investigador:

Antonio Villar (dir.) (**Ivie**, Universidad Pablo de Olavide)
Sara de la Rica (Universidad del País Vasco, FEDEA)
José Ignacio García Pérez (Universidad Pablo de Olavide)
Ainara González (Universidad del País Vasco)
Marisa Hidalgo (Universidad Pablo de Olavide)
José Antonio Robles (Universidad Pablo de Olavide)
Lorenzo Serrano (**Ivie**, Universitat de València)
Ángel Soler (**Ivie**, Universitat de València)
Héctor García (**Ivie**)

DIFERENCIACIÓN VERTICAL Y SOFISTICACIÓN EXPORTADORA EN EL COMERCIO INTERNACIONAL (2011-2012)

El objetivo de este estudio realizado para la Fundación BBVA es continuar la línea de investigación sobre comercio y especialización internacional iniciado en el 2010. En esta ocasión se estudian los patrones de especialización de los países de acuerdo con su dimensión vertical (la especialización a lo largo de las distintas gamas de precio y calidad dentro de cada tipo de bien), combinando el estudio con el análisis de la dimensión horizontal (la especialización a lo largo de los distintos tipos de bienes). Junto al análisis más descriptivo, el trabajo realiza una valoración de la especialización internacional de los países desde el punto de vista de su capacidad para mantener elevados niveles de renta per cápita, de acuerdo con su *sofisticación exportadora*. La información utilizada abarca más de 5.000 productos y 150 economías. También se realiza un diagnóstico de las fortalezas y debilidades del sector exterior de la economía española, así como sobre los retos y oportunidades que afronta.

Equipo investigador:

Francisco Alcalá (dir.) (**Ivie**, Universidad de Murcia)

Pilar Chorén (**Ivie**, Universitat de València)

Marta Solaz (Universitat de València)

EL SISTEMA SANITARIO PÚBLICO EN ESPAÑA Y SUS COMUNIDADES AUTÓNOMAS: SOSTENIBILIDAD Y REFORMAS (2011-2012)

La finalidad de este proyecto es analizar la sostenibilidad del Sistema Nacional de Salud así como evaluar las medidas de reforma del mismo. Para llevar a cabo la investigación se ha construido una base de datos, homogénea y de mayor extensión que otras ofrecidas hasta el momento, y que contiene las series territorializadas a nivel autonómico de gasto sanitario público y su composición según agentes públicos. A partir de la información generada en el estudio se han contemplado los siguientes aspectos:

- El análisis de la evolución del gasto sanitario en España en el contexto de los países de la OCDE, y los rasgos más sobresalientes de dinámica y composición (por categorías y funciones) del gasto sanitario público en el conjunto del Estado y en las comunidades autónomas para el periodo 1991-2010.
- La descripción de los distintos comportamientos de los sistemas regionales de salud, así como las diferencias territoriales existentes en el nivel y estructura del gasto en los servicios públicos de salud.
- La identificación de los determinantes del gasto sanitario y su crecimiento, combinando el tradicional *enfoque del residual* con ejercicios econométricos.
- La proyección de la evolución futura del gasto sanitario en un horizonte de medio plazo.
- El análisis descriptivo de la evolución reciente de la financiación de las comunidades autónomas y el planteamiento del problema de la sostenibilidad presupuestaria del gasto sanitario público en España.
- El estudio de los tres ámbitos en los que se sitúa el debate acerca de las reformas que requiere el sistema sanitario público en nuestro país, abordando, sucesivamente, el modelo de aseguramiento y su reciente modificación por el Real Decreto 16/2012; los cambios en los modelos de gestión y las nuevas formas organizativas para la prestación de servicios sanitarios; y los mecanismos de participación de los usuarios (copago) en el coste de la prestación.

Equipo investigador:

José M.ª Abellán (dir.) (Universidad de Murcia)

Jorge E. Martínez (Universidad de Murcia)

Ildefonso Méndez (Universidad de Murcia)

Fernando I. Sánchez (Universidad de Murcia)

Vicent Cucarella (**Ivie**)

MODELO PRODUCTIVO Y RETOS DE LA EMPRESA ESPAÑOLA: PRODUCTIVIDAD, COMPETENCIA E INNOVACIÓN (2012-2013)

Este estudio tiene por objeto el análisis de la competitividad de la economía española adoptando una perspectiva que pone el centro del análisis en la empresa, a diferencia de estudios previos del **Ivie** sobre productividad, competitividad e innovación, que suelen ser agregados sectoriales o macroeconómicos. En esta obra colectiva se profundiza en el conocimiento del comportamiento empresarial en relación con algunos factores que la literatura considera relevantes para la dinámica de la productividad: los activos basados en el conocimiento —como el capital humano, el gasto en I+D o las inversiones en intangibles—, la dimensión y la demografía empresarial, la intensidad de la competencia en los sectores, las estrategias de externalización y deslocalización, o la capacidad de generar resultados y mantener los niveles de rentabilidad.

Equipo investigador:

Juan Fernández de Guevara (dir.)

José Carlos Fariñas (dir.) (Universidad Complutense de Madrid)

César Alonso-Borrego (Universidad Carlos III)

Dolores Añón (Universitat de València)

Pilar Beneito (Universitat de València)
Paz Coscollá (Universitat de València)
Carmen García-Olaverri (Universidad Pública de Navarra)
Elena Huergo (GRIPICO-Universidad Complutense de Madrid)
Emilio Huerta (Universidad Pública de Navarra)
Paloma López García (Banco de España)
Miguel Manjón (Universitat Rovira i Virgili)
Juan A. Máñez (Universitat de València)
José Manuel Montero (Banco de España)
Enrique Moral (Banco de España)
M.ª Engracia Rochina (Universitat de València)
Felipe Rojas (GRIPICO-Universidad Complutense de Madrid)
Amparo Sanchis Llopis (Universitat de València)
Juan Alberto Sanchis Llopis (Universitat de València)
Carlos Albert (**Ivie**, Universitat de València)

ZONAS URBANAS MORFOLÓGICAS: COBERTURAS DEL SUELO Y DEMOGRAFÍA (2012)

Los trabajos sobre áreas urbanas tropiezan con la dificultad de delimitar con cierta precisión el alcance de las mismas. Este informe aborda el problema de delimitación de áreas urbanas desde un enfoque totalmente diferente a los métodos que utilizan criterios demográficos. A partir del modelo de ocupación del suelo desarrollado recientemente por el Instituto Geográfico Nacional —SIOSE, Sistema de Información de Ocupación del Suelo en España—, que tipifica las coberturas del suelo en España y permite un elevado grado de detalle gracias a su alta resolución, se definen las zonas urbanas morfológicas (*urban morphological zones*, UMZ). Se establece como urbano aquellas superficies fundamentalmente de tipo artificial que organizan el complejo entramado de las áreas densamente pobladas, es decir, incorporando no solamente zonas residenciales edificadas, sino también las destinadas a servicios administrativos, sanitarios, transportes, parques y jardines, entre otros. Asimismo, se ha desarrollado un modelo jerárquico de asignación de coberturas. Una vez delimitadas las UMZ, y partiendo de la *grid* de población de 1 km² para España, desarrollada por el equipo investigador en un anterior informe, se ha asignado población a cada una de ellas. Esto ha permitido seleccionar las UMZ más pobladas y elaborar una serie de indicadores urbanos, como superficie de zonas verdes o equipamientos deportivos por habitante para cada una de ellas.

Equipo investigador:

Francisco J. Goerlich (**Ivie**, Universitat de València)
Isidro Cantarino (Universitat Politècnica de Valencia)

INTEGRACIÓN BANCARIA Y FINANCIERA: NUEVOS ENFOQUES Y PROBLEMAS RECIENTES (2012-2013)

En los últimos años el papel de la integración financiera y bancaria ha cobrado gran importancia debido al desarrollo y propagación de la crisis económica y financiera internacional. La finalidad de este estudio es presentar un conjunto de aproximaciones a la medición del nivel de integración alcanzado en los mercados bancarios, financieros y de deuda, así como sus efectos sobre el crecimiento y su papel en la actual crisis financiera. En concreto, la investigación se articula alrededor de tres perspectivas: 1) los distintos tipos de indicadores de integración y sus propiedades; 2) el análisis de la integración de los distintos mercados: bancarios, de capitales y de deuda; y 3) el avance de la integración y las consecuencias de la crisis sobre la misma.

Equipo investigador:

Iván Arribas (**Ivie**, Universitat de València)
Emili Tortosa-Ausina (**Ivie**, Universitat Jaume I)
Giorgio Fagiolo (Laboratory of Economics and Management, Sant' Anna School of Advanced Studies, Italia)
Co-Pierre Georg (Deutsche Bundesbank y Oxford University)

Alfredo Martín (Universitat de les Illes Balears)
Mattia Montagna (Kiel Institute)
Francisco Pérez (**Ivie**, Universitat de València)
Francisco Rodríguez (Universidad de Granada)

CAPITAL SOCIAL Y CRISIS ECONÓMICA (2012-2013)

En el marco de la línea de investigación dedicada al análisis del capital social, que el **Ivie** desarrolla para la Fundación BBVA, en los años 2005 y 2006 se elaboró una métrica para la estimación de la variable *capital social* y se construyó una base de datos de capital social para un conjunto amplio de países de la OCDE y para España. El proyecto actual continúa dicha línea de investigación teniendo como principales objetivos revisar, a la luz de las novedades de la literatura relacionada, la metodología antes mencionada; actualizar las estimaciones realizadas incorporando a las series la trayectoria del capital social durante la primera década del siglo XXI; y elaborar un informe que analice la relación entre la crisis económica y la evolución del capital social.

Equipo investigador:

Francisco Pérez (dir.) (**Ivie**, Universitat de València)
Juan Fernández de Guevara Radoselovics (**Ivie**, Universitat de València)
Lorenzo Serrano (**Ivie**, Universitat de València)
Vicent Cucarella (**Ivie**)
Abel Fernández (**Ivie**, Universitat de València)

■ PROYECTO CAPITAL HUMANO (2012)

El Proyecto de Capital Humano, desarrollado por la Fundación Bancaja y el **Ivie** desde hace años, ha retomado durante el 2012 la línea de investigación sobre **Capital Humano y Desarrollo Humano**, iniciada en el 2003. El objetivo general de la investigación ha sido actualizar el banco de datos que sustenta el proyecto así como extender el trabajo realizado en las anteriores ediciones (2003 y 2009) en dos direcciones. En primer lugar, presentar la evolución del desarrollo humano en España y sus comunidades autónomas entre 1980 y 2010, siguiendo una doble metodología. A través de la metodología desarrollada en el Informe de Desarrollo Humano 2010 de Naciones Unidas, se ha construido el índice de desarrollo humano (IDH) para España y todas sus comunidades autónomas en el periodo indicado. Asimismo, mediante el método desarrollado por Carmen Herrero, Ricardo Martínez (Universidad de Málaga) y Antonio Villar, y respetando al máximo la construcción del IDH, se han realizado las modificaciones precisas para evitar sus problemas e inconsistencias y se ha construido un nuevo indicador, el NIDH. Se ha calculado este índice para España y sus comunidades autónomas para el periodo 1980-2010. En segundo lugar, se ha realizado una estimación de la pobreza en España para el periodo 2006-2011, siguiendo una de las metodologías de medición de la pobreza de Naciones Unidas en sus informes sobre el desarrollo humano, pero cambiando la variable que mide la pobreza educativa por otra que se ajusta más a la realidad social española.

Equipo investigador:

Carmen Herrero (**Ivie**, Universidad de Alicante)
Antonio Villar (**Ivie**, Universidad Pablo de Olavide)
Ángel Soler (**Ivie**, Universitat de València)

■ PRODUCTIVIDAD Y GESTIÓN DE RECURSOS HUMANOS EN LAS ADMINISTRACIONES PÚBLICAS (2011-2012)

En este informe, realizado para la Fundación de Cajas de Ahorros (FUNCAS), se evalúa la productividad en la Administración Pública y la incidencia de las políticas de gestión de recursos humanos sobre la mejora de dicha productividad. El propósito principal del trabajo no ha sido tanto cuantificar el nivel de productividad, como avanzar en propuestas que permitan la evaluación de los distintos factores que la componen y elaborar sugerencias de mejora. El estudio analiza la productividad del sector público con datos cuantitativos y a partir de la experiencia de expertos y directivos de la función pública. Además, se distinguen tres niveles de análisis, uno transnacional mediante la comparación con otros países, otro referido al ámbito nacional y un último nivel referido a la productividad de organizaciones concretas, unidades o departamentos. En particular, al analizar la problemática en el nivel de las organizaciones, se presta especial atención a las diferentes políticas y prácticas de la Gestión y Desarrollo de los Recursos Humanos con el fin de identificar sus potenciales efectos e implicaciones para la productividad de los empleados públicos y las unidades y organizaciones en las que trabajan.

Equipo investigador:

José María Peiró (**Ivie**, Universitat de València)

José Ramos (**Ivie**, Universitat de València)

José Vicente Cortés (Diputación de Valencia)

Laura Hernández (**Ivie**)

Vicent Cucarella (**Ivie**)

■ LAS RELACIONES BANCARIAS DE LAS EMPRESAS ESPAÑOLAS (2012)

También para FUNCAS, se ha elaborado este estudio cuyo objetivo ha sido presentar un análisis descriptivo de las relaciones bancarias de las empresas españolas en el periodo 2000-2010 a partir de una muestra de más de 200.000 empresas. El informe analiza las diferencias que existen en el tamaño, productividad, rentabilidad, endeudamiento, riesgo y liquidez de las empresas españolas según el número de relaciones bancarias, el tipo de entidad financiera de la relación, la duración de la relación o la intensidad de la misma, entre otros aspectos. Se profundiza además en el caso concreto del sector de la construcción y las actividades inmobiliarias, dado su interés desde el punto de vista del comportamiento de las entidades de crédito españolas y su importancia para explicar el diferente impacto de la crisis en función de la exposición de las entidades de depósito a este tipo de actividades.

Equipo investigador:

Joaquín Maudos (**Ivie**, Universitat de València)

Juan Fernández de Guevara (**Ivie**, Universitat de València)

Rodrigo Aragón (**Ivie**)

Jimena Salamanca (**Ivie**)

■ ANÁLISIS DE LAS TRANSFORMACIONES DE LA ECONOMÍA VALENCIANA

OBSERVATORIO DE LA INDUSTRIA VALENCIANA Y LOS SECTORES ECONÓMICOS VALENCIANOS (2011-2012)

El Observatorio de la Industria y de los Sectores Económicos Valencianos es un órgano de carácter consultivo constituido como el principal organismo de participación, consulta, seguimiento y evaluación de la Estrategia de Política Industrial (EPI) 2010-2015. Esta estrategia constituye una hoja de ruta a medio y largo plazo sobre la cual se articulan las líneas generales de la política industrial de la Comunitat Valenciana en los próximos años, fruto del consenso entre agentes económicos y sociales y la Administración Pública. Por encargo de la Consellería de Economía, Industria y Comercio, el **Ivie** colabora en la elaboración de la estrategia y ha desarrollado las actividades:

- Valoración de la situación de la EPI teniendo en cuenta el impacto de la crisis económica en el período 2010-2012, actualizando aquellos indicadores determinantes para el seguimiento y evaluación de la estrategia en sus respectivos ejes: personas, innovación, diversificación, crecimiento empresarial e internacionalización.
- Revisión de la EPI 2010-2015 a partir de grupos de trabajo con la participación de los agentes sociales y económicos que forman parte del Observatorio para plantear un análisis previo de la situación de la región y elaborar una serie de propuestas que sirvan de guía de orientación para las políticas.
- Coordinación y apoyo técnico de los grupos de trabajo y definición de la metodología a seguir en cada uno de ellos.
- Elaboración de informes que muestren el análisis de situación y las propuestas de actuación elaboradas por cada uno de los grupos.
- Dirección del grupo de trabajo sobre competitividad regional que se centra en la influencia de los costes, financiación e infraestructuras sobre la productividad y competitividad de la Comunitat Valenciana.
- Elaboración de una base de datos con los principales indicadores de seguimiento de la Estrategia de Política Industrial.

Equipo investigador:

Javier Quesada (dir.) (**Ivie**, Universitat de València)
 Carlos Albert (**Ivie**, Universitat de València)
 Abel Fernández (**Ivie**, Universitat de València)
 Juan Pérez (**Ivie**)

EL REFUERZO DE LA COMPETITIVIDAD DE LA COMUNIDAD DE MADRID Y LA COMUNITAT VALENCIANA: RETOS Y SINERGIAS (2011-2012)

La Fundación Conexus ha encargado al **Ivie** este estudio que analiza en profundidad la trayectoria y las perspectivas de las comunidades de Madrid y Valencia, y se centra en identificar las variables clave para la evolución de la competitividad en estas dos regiones, con el objetivo final de ofrecer un conjunto de recomendaciones y propuestas para mejorar el potencial de crecimiento de ambas y aprovechar las sinergias. El estudio atiende a los siguientes aspectos:

- los recorridos realizados por Madrid y la Comunitat Valenciana en el periodo 1995 en sus trayectorias de productividad y competitividad;
- la posición de ambas comunidades en perspectiva comparada, entre sí y con otras economías de referencia, basándose en datos estadísticos objetivos y actualizados;
- los problemas de productividad y competitividad en ambos territorios: posibles causas y consecuencias para el desarrollo regional;
- las diferencias de especialización y los puntos de conexión;
- las características de las empresas y su capital humano;
- un análisis cualitativo de las diferencias, complementariedades y sinergias de los sectores estratégicos: logística, turismo, servicios a empresas, agroalimentación, educación y servicios sociosanitarios;
- la identificación de las fortalezas y debilidades de los sectores productivos y las empresas de ambas regiones, en sus entornos de actuación;
- el entorno regulatorio fiscal y medioambiental, la concesión de licencias y las tasas municipales;
- las recomendaciones de política económica orientadas a cimentar una mejora sostenida de la productividad y el crecimiento futuro.

Equipo investigador:

Francisco Pérez (dir.) (**Ivie**, Universitat de València)
 Carlos Albert (**Ivie**, Universitat de València)
 Pilar Chorén (**Ivie**, Universitat de València)
 Irene Zaera (**Ivie**)

ASISTENCIA TÉCNICA PARA LA ELABORACIÓN DE UN DIAGNÓSTICO ESPECÍFICO DE LA COMUNITAT VALENCIANA (2012-2013)

A raíz del Plan Estratégico de la Comunitat València (PESEVA) elaborado por el **Ivie**, la Dirección General de Proyectos y Fondos Europeos requiere del **Ivie** asesoramiento para elaborar un diagnóstico de esta región en el Marco de la Programación 2014-2020 de los Fondos Estructurales. Teniendo en cuenta las recomendaciones específicas de la UE para España en el periodo 2014-2020 en el marco de la situación de la Comunitat Valenciana en la Estrategia Europa 2020, el equipo investigador identificará aquellas áreas en que existan retos o desafíos específicos para conseguir los objetivos marcados por dicha estrategia. Además el estudio contemplará las propuestas de la Comisión Europea para la región valenciana teniendo en cuenta los recursos financieros del Marco Estratégico Común y los distintos objetivos temáticos.

Equipo investigador:

Pilar Chorén (**Ivie**, Universitat de València)

Javier Quesada (**Ivie**, Universitat de València)

EL ENTORNO SOCIOECONÓMICO DE VALENCIA ACTIVA: FORTALEZAS Y DEBILIDADES (2012)

El objetivo de este informe realizado para Nou Litoral es analizar el entorno socioeconómico del proyecto territorial estratégico Valencia Activa, identificando sus debilidades y fortalezas, así como las amenazas y oportunidades (DAFO), para evaluar la posición relativa de la ciudad de Valencia y su atractivo como localización para empresas y personas. Para evaluar la situación de Valencia tanto en el contexto internacional y como nacional se han llevado a cabo las siguientes exploraciones:

- Un análisis comparativo basado en un amplio conjunto de indicadores socioeconómicos para 47 ciudades europeas de más de 450.000 habitantes, agrupando los indicadores en cuatro bloques temáticos: estructura socioeconómica, calidad de vida, accesibilidad y sociedad del conocimiento.
- Un examen comparativo con otras cinco ciudades españolas potencialmente competidoras de Valencia y del proyecto Valencia Activa (Madrid, Barcelona, Málaga, Sevilla y Zaragoza).
- A partir de la amplia batería de indicadores utilizada, se han identificado las debilidades y fortalezas (internas), así como las amenazas y oportunidades (del entorno), construyéndose un DAFO de Valencia que perfile los elementos clave de su capacidad de competir con otros territorios y atraer tanto la inversión como la población.

Equipo investigador:

Joaquín Maudos (**Ivie**, Universitat de València)

Laura Hernández (**Ivie**)

■ ANÁLISIS DE IMPACTOS

ANÁLISIS DEL IMPACTO SOCIOECONÓMICO DE LAS UNIVERSIDADES

Los estudios elaborados por el **Ivie** en el 2012 para la Universidad Nacional de Educación a Distancia (UNED), la Universidad del País Vasco y las cinco Universidades públicas de la Comunitat Valenciana tienen como finalidad determinar la magnitud de las contribuciones que realizan estas instituciones, estimar sus impactos, e identificar las direcciones de los cambios que deberían impulsarse para mejorar sus resultados. Para cada Universidad se evalúa la actividad que desarrolla, se analiza su entorno socioeconómico y se realiza una estimación cuantitativa de los impactos desde la perspectiva de la demanda (corto plazo) y de la oferta (largo plazo), sobre la producción y la renta, el empleo, el crecimiento y la recaudación fiscal. Esta línea de investigación del **Ivie** ha dado como resultado, por encargo de las Universidades mencionadas, los siguientes informes:

CONTRIBUCIONES ECONÓMICAS Y SOCIALES DE LAS UNIVERSIDADES PÚBLICAS VALENCIANAS (2011-2012)

LA CONTRIBUCIÓN ECONÓMICA Y SOCIAL DE LA UNED (2012)

LA UPV/EHU COMO MOTOR DE DESARROLLO DEL PAÍS VASCO: CONTRIBUCIONES ECONÓMICAS Y SOCIALES (2012)

Equipo investigador:

Francisco Pérez (**Ivie**, Universitat de València)
José Manuel Pastor (**Ivie**, Universitat de València)
Carlos Peraita (Universitat de València)
Rodrigo Aragón (**Ivie**)
Ángel Soler (**Ivie**, Universitat de València)
Irene Zaera (**Ivie**)

IMPACTO ECONÓMICO DEL MARATÓN DIVINA PASTORA VALENCIA (2011-2012)

Este estudio realizado por encargo de la Fundación Deportiva Municipal de Valencia cuantifica el impacto económico de las celebraciones del 31.º y 32.º Maratón Divina Pastora Valencia, que tuvieron lugar en el 2011 y 2012 respectivamente, ha tenido sobre la producción, la renta (valor añadido) y el empleo de la economía valenciana. Para ello se cuantifica el gasto que ha sido necesario realizar para organizar el evento, así como el gasto turístico que han realizado los participantes durante su estancia en Valencia. Una vez computado el gasto directo asociado al maratón, los impactos totales se estiman utilizando la metodología *input-output*.

Equipo investigador:

Joaquín Maudos (**Ivie**, Universitat de València)
Eva Benages (**Ivie**)

IMPACTO POTENCIAL EN EL GITSI DE GANDIA DE LA IMPLANTACIÓN DE LA ESPECIALIDAD DE SONIDO E IMAGEN EN EL CAMPUS DE VERA (2012)

La finalidad de este estudio es estimar el grado de incidencia que tendría la implantación de la especialidad de Sonido e Imagen del Grado en Ingeniería Técnica de Telecomunicación (GITT) en el campus de Vera de la Universitat Politècnica de Valencia (UPV), sobre la matrícula del Grado de Ingeniería en Sistemas de Telecomunicación Sonido e Imagen (GITSI) que se imparte en el campus de Gandia de dicha universidad. A partir de una encuesta realizada a los estudiantes de GITSI en el momento de su primera matrícula, se estima el número de alumnos que dejarían de matricularse en el campus de Gandia para hacerlo en el campus de Vera y cuántos todavía podrían retenerse en este o en otros títulos del campus de Gandia. Asimismo se analiza el impacto que tendría en el campus de Gandia una implantación de la especialidad en algunas de las universidades de la ciudad de Valencia.

Equipo investigador:

Joaquín Aldás (**Ivie**, Universitat de València)
Irene Zaera (**Ivie**)

REPERCUSIÓN ECONÓMICA DE LA VENTA DE VIVIENDAS A EXTRANJEROS (2012)

En el presente trabajo de investigación, elaborado para la Conselleria de Infraestructuras, Territorio y Medio Ambiente y para el Instituto Valenciano de la Exportación (IVEX), se estima el impacto económico de la compra de vivienda por extranjeros y se evalúa el interés que esta pueda tener como objetivo de política pública o comercial. El informe ha contemplado los siguientes apartados:

- A partir de un enfoque *input-output*, se evalúa cuál ha sido la repercusión económica de la venta de vivienda a extranjeros en el periodo 2008-2012 y se realiza una evaluación futura del impacto potencial de las acciones promocionales destinadas a potenciar la demanda internacional.
- Estimación de los impactos directos e indirectos individuales de cada hogar resultantes de la venta de una vivienda a extranjeros, teniendo en cuenta aspectos como el gasto que realizan los hogares en bienes y servicios directamente vinculados a la adquisición de la vivienda y los vinculados indirectamente fruto de la vida diaria en el hogar, las diferentes tipologías de hogares y las distintas duraciones de la estancia en España de los propietarios.
- Estimación del impacto económico (producción, renta y empleo) tanto para cada tipo de hogar como para el agregado de viviendas vendidas a extranjeros para el periodo 2008-2012.

Equipo investigador:

Joaquín Aldás (**Ivie**, Universitat de València)

Carlos Albert (**Ivie**, Universitat de València)

■ **INDICSER (2010-2012)**

La Comisión Europea impulsa y financia el proyecto INDICSER del 7.º Programa Marco en el que participa el **Ivie** junto con otras siete instituciones europeas. El punto de partida de INDICSER ha sido el proyecto EU KLEMS de análisis de la productividad en la Unión Europea en el que el **Ivie** también participó durante el periodo 2004-2008. Su principal objetivo es identificar y desarrollar una serie de indicadores que permitan analizar cómo influye el sector servicios en el crecimiento económico. Los distintos indicadores permitirán la comparación internacional de datos y servirán para un mejor diseño de la política económica y social en el ámbito europeo, entre otras cuestiones. Se estudian aspectos del sector servicios como la productividad, la innovación, los servicios financieros o cuestiones ambientales, prestando especial atención a algunos subsectores muy relevantes como el financiero, la sanidad o la educación, en los que estimar la producción y la productividad resulta especialmente complejo.

La investigación del proyecto INDICSER se estructura en siete áreas de trabajo. Durante el año 2012, dentro de la línea de trabajo sobre educación, se trabajó en el **Ivie**, en colaboración con investigadores de la Universidad de Birmingham, en la obtención de estimaciones del *output* del sector de educación posobligatoria en los países europeos. Como resultado, se obtuvieron estimaciones para 27 países europeos durante el período 2005-2009 que combinan información por nivel educativo sobre el número de estudiantes por año, la duración de los estudios y *outcomes* de la educación en términos de sus efectos sobre el salario y la probabilidad de empleo de las personas en edad laboral (definido como el empleo contra el desempleo o la inactividad).

En el ámbito de los servicios financieros en 2012 se ha continuado la labor en cuanto a la construcción de los indicadores del *output* bancario, de la dependencia de la financiación ajena, de la eficiencia bancaria, y de competencia y estabilidad en la banca de la Unión Europea. Se ha analizado, además, el grado de integración, internacionalización y apertura en los sectores financieros.

En el área de salud, se han realizado estimaciones de capital salud para cuatro países (España, Reino Unido, Hungría y Alemania) al objeto de complementar las medidas de producción del sector salud con medidas de valor monetario de la salud de la población. El proyecto desarrolló en 2012 un análisis internacional comparado del funcionamiento del sector sanitario no disponible en la literatura hasta el momento. Se comparan los *outputs* generados por los hospitales y otros centros sanitarios no hospitalarios; las dotaciones y características de los trabajadores, así como el crecimiento de la productividad del trabajo para los cuatro países analizados y el periodo 2003-2009 (2004-2008 para Alemania). También se contribuyó con un estudio que analiza la igualdad de oportunidades utilizando una metodología que expresa los logros obtenidos por los agentes en forma de datos categóricos ordenados. Esta metodología se aplica a los países europeos en el contexto específico de la igualdad de oportunidades en dos áreas distintas. La primera aplicación se centra en la igualdad de oportunidades de la educación y la segunda de la salud.

Equipo investigador:

Matilde Mas (**Ivie**, Universitat de València)

Francisco J. Goerlich (**Ivie**, Universitat de València)

Carmen Herrero (**Ivie**, Universidad de Alicante)
Joaquín Maudos (**Ivie**, Universitat de València)
José Manuel Pastor (**Ivie**, Universitat de València)
Lorenzo Serrano (**Ivie**, Universitat de València)
Juan Fernández de Guevara (**Ivie**, Universitat de València)
Rodrigo Aragón (**Ivie**)
Héctor García (**Ivie**)
Laura Hernández (**Ivie**)
Juan Pérez (**Ivie**)
Jimena Salamanca (**Ivie**)
Ángel Soler (**Ivie**, Universitat de València)
Irene Zaera (**Ivie**)

■ **ABACO (2011-2013)**

ABACO (Actividades Basadas en el Conocimiento) es un proyecto conjunto del **Ivie**, el campus internacional de excelencia de Valencia (VLC/CAMPUS) —en colaboración con la Fundación COTEC y la Fundación Telefónica— que aspira a convertirse en un referente nacional en la medición y análisis de las actividades basadas en el conocimiento, al tiempo que promueve el reconocimiento de su importancia e impacto en España. El proyecto ha sido encomendado por VLC/CAMPUS y se articula alrededor de tres elementos para conseguir esos objetivos: la generación de un sistema de información propio y abierto, accesible a través de la web ABACO, sobre todas las dimensiones relevantes de estas actividades, desde la doble perspectiva global y local; la producción, almacenamiento y difusión de documentos, informes, notas informativas, mapas y otros materiales audiovisuales dedicados a analizar la trayectoria de las ABACO en España desde múltiples perspectivas; y la promoción de iniciativas para generar visiones compartidas acerca de la situación de las ABACO y, a través de ellas, impulsar la competitividad, el crecimiento y el bienestar basados en el conocimiento.

Durante el 2012, las tareas desarrolladas por el **Ivie** han sido:

- La elaboración, presentación y apertura al público del Observatorio ABACO, que pone a disposición de los interesados un potente banco de datos que cuenta con más de 200 indicadores estructurados en cinco ámbitos: nuevas tecnologías, capital humano, sistema de innovación, entorno e impacto socioeconómico de las actividades basadas en el conocimiento.
- El desarrollo de una nueva metodología de medición de las actividades basadas en el conocimiento, que ha dado lugar a la base de datos de *El PIB basado en el conocimiento* y un Informe con los principales resultados.
- La construcción de la biblioteca ABACO, que almacena y facilita el acceso sistematizado a un amplio abanico de informes, documentos de trabajo y publicaciones sobre la economía del conocimiento, las TIC, la I+D+i, el capital humano y el emprendimiento, entre otros, tanto a nivel nacional como internacional.
- El diseño, desarrollo y apertura al público de la plataforma web www.observatorioabaco.es, en la que se recogen los principales resultados del proyecto ABACO.
- La organización de la Jornada de Presentación del Proyecto ABACO.
- La constitución de la Comunidad ABACO, formada por las principales instituciones productoras y usuarias del conocimiento de la región y que tiene como objetivo promover iniciativas para generar visiones compartidas sobre la situación actual y la evolución de las actividades basadas en el conocimiento.

Equipo investigador:

Francisco Pérez (dir.) (**Ivie**, Universitat de València)
Javier Quesada (**Ivie**, Universitat de València)
Eva Benages (**Ivie**)
Pilar Chorén (**Ivie**, Universitat de València)

Héctor García (**Ivie**)
Maria Llop (**Ivie**)
Belén Miravalles (**Ivie**)
Cristina Navarro (Universitat de València)
Juan Pérez (**Ivie**)
Jimena Salamanca (**Ivie**)
David Villada (Universitat de València)

■ INDICADORES DE RESULTADOS DE LAS UNIVERSIDADES ESPAÑOLAS (2011-2013)

El propósito de este proyecto encomendado por las cinco Universidades públicas valencianas es construir un sistema de indicadores de resultados de las Universidades españolas de amplia cobertura, riguroso en su planteamiento y adecuadamente enmarcado en las iniciativas internacionales existentes en este ámbito: el *Programme on Institutional Management in Higher Education* (IMHE) liderado por la OCDE, el *International Ranking Expert Group* (IREG) fundado por la UNESCO European Centre for Higher Education (UNESCO-CEPES) y el *EUA Rankings Review Report*.

La investigación se aborda desde el análisis cuidadoso de la información que proporcionan los indicadores simples y sintéticos utilizados, evaluando los criterios de agregación de los indicadores simples, la sensibilidad de los índices sintéticos y los *rankings* que se derivan de los cambios en los procedimientos de agregación.

Durante el 2012, se ha construido un sitio web en el que se reproducen los resultados del proyecto, siendo las dos principales secciones del portal: *Rankings de las Universidades Españolas*, en la cual se detallan los resultados agregados de las mismas; y *¿Dónde estudiar?*, una herramienta interactiva en la que los estudiantes pueden construir su propio *ranking* de universidades a partir de sus preferencias de estudio, geográficas y de orientación académica. El portal web ofrece además toda la información utilizada para construir los *rankings*, además de un resumen del enfoque metodológico utilizado.

Equipo investigador:

Francisco Pérez (**Ivie**, Universitat de València)
Antonio Villar (**Ivie**, Universidad Pablo de Olavide)
Francisco J. Goerlich (**Ivie**, Universitat de València)
José Manuel Pastor (**Ivie**, Universitat de València)
Joaquín Aldás (**Ivie**, Universitat de València)
Rodrigo Aragón (**Ivie**)
Vicent Cucarella (**Ivie**)
Abel Fernández (**Ivie**, Universitat de València)

■ LA FINANCIACIÓN PÚBLICA DE LA COMUNITAT VALENCIANA Y SUS CONSECUENCIAS ECONÓMICAS (2011-2012)

La Asociación Valenciana de Empresarios (AVE) ha encomendado al **Ivie** este informe que evalúa la situación financiera de la Generalitat Valenciana, el origen de su persistente déficit y su elevado endeudamiento, así como las consecuencias de esta situación para la Comunitat Valenciana y su economía. El planteamiento del estudio responde a las siguientes cuestiones:

- las razones que explican el déficit permanente y el elevado endeudamiento de la Generalitat Valenciana, tanto en términos del PIB como por habitante;
- el nivel de gasto por habitante de la Comunitat Valenciana, total y en las principales funciones, como la sanidad o la educación, en comparación con el resto de comunidades autónomas;
- los motivos por los que los sistemas de financiación de las regiones españolas ofrecen recursos por habitante tan distintos entre ellas y a qué se debe que los ingresos de la Comunitat Valenciana se encuentren entre los más bajos;

- el peso del sector público en la Comunitat Valenciana, en comparación con otras comunidades autónomas o países;
- la capacidad de fomentar el desarrollo económico y el margen de maniobra para contribuir a salir de la crisis.

Equipo investigador:

Francisco Pérez (dir.) (**Ivie**, Universitat de València)
José Antonio Pérez
Vicent Cucarella (**Ivie**)
Rafael Beneyto

■ **MACRODATOS Y ANÁLISIS DE I+D EN LOS SECTORES TIC (2012)**

El Centro de Investigación de la Comisión Europea Institute for Prospective Technological Studies (IPTS) ha encargado al **Ivie** la construcción de un amplio banco de datos sobre las actividades de I+D en los sectores ligados a las tecnologías de la información y las comunicaciones (TIC), siguiendo las definiciones de la OCDE, para la UE-27 y otros países no europeos de referencia (Australia, Brasil, Canadá, China, India, Japón, Corea del Sur, Taiwán y Estados Unidos). Parte de esta información ha sido incorporada a la base de datos ICT R&D Macrodata y analizada en el *informe The PREDICT 2012 Report: An Analysis of ICT R&D – EU and Beyond*. Además el **Ivie** ha desarrollado una metodología para la transición entre las clasificaciones NACE Rev. 1.1 y la NACE Rev.2 y varios documentos donde se detallan las fuentes y procedimientos empleados.

Equipo investigador:

Matilde Mas (**Ivie**, Universitat de València)
Eva Benages (**Ivie**)
Laura Hernández (**Ivie**)
Juan Pérez (**Ivie**)
Juan Carlos Robledo (**Ivie**)

■ **INICIATIVAS PARA LA MEJORA DE LA PRODUCTIVIDAD EN ARAGÓN (2012)**

El objeto de este informe realizado por encargo del Consejo Económico y Social de Aragón es presentar un conjunto de propuestas para la mejora de la productividad de Aragón. El informe ha sido elaborado a partir de las recomendaciones de la monografía *Análisis para la mejora de la productividad en Aragón* realizada anteriormente para dicha institución, así como de ideas discutidas en mesas de participación sectoriales. Se recogen en él las medidas que son susceptibles de mejorar de forma significativa la productividad de la región y asegurar el crecimiento sostenible de la economía aragonesa.

Equipo investigador:

Matilde Mas (**Ivie**, Universitat de València)
Javier Quesada (**Ivie**, Universitat de València)
Irene Zaera (**Ivie**)

■ **LA CONTRIBUCIÓN DE ADEIT A LA PROYECCIÓN PROFESIONAL DE LOS TITULADOS DE LA UNIVERSITAT DE VALENCIA: SITUACIÓN ACTUAL Y PERSPECTIVAS (2012-2013)**

La Fundación Universitat-Empresa ADEIT ha propuesto al **Ivie** la realización de este trabajo de investigación con el objeto de conocer la situación actual de los titulados de la Universitat de València que han pasado por ADEIT. En concreto, el proyecto persigue un triple objetivo: conocer la situación laboral y profesional actual de los titulados y cómo han accedido a ella; valorar cómo han influido en su trayectoria las actividades realizadas en ADEIT; y diseñar instrumentos que generen una información regular sobre las trayectorias de los titulados

de ADEIT, con el fin de evaluar sus programas y desarrollar una red de relaciones con los titulados y las empresas e instituciones en las que trabajan.

Equipo investigador:

José M.^a Peiró (**Ivie**, Universitat de València)
Francisco Pérez (**Ivie**, Universitat de València)
Natalia Mora (**Ivie**)
Ángel Soler (**Ivie**, Universitat de València)

7.2. PROYECTOS DE INVESTIGACIÓN COMPETITIVOS DE LOS PROFESORES E INVESTIGADORES ASOCIADOS DEL IVIE

7.2.1. PROYECTOS INTERNACIONALES

El Ivie colabora en el proyecto de la Comisión Europea *Prospective Insights on R&D in ICT* (PREDICT) financiado conjuntamente por la Dirección General de Redes de Comunicación, Contenido y Tecnologías de la Comisión Europea (DG CONNECT) y el Joint Research Center-Institute for Prospective Technological Studies (IPTS).

El **Ivie** participa con otras siete instituciones europeas en el proyecto INDICSER, que forma parte del 7.º Programa Marco de la Comisión Europea y cuyo principal objetivo es identificar y desarrollar una serie de indicadores que permitan analizar cómo influye el sector servicios en el crecimiento económico.

Los investigadores del **Ivie** Francisco Pérez y Matilde Mas participan en el proyecto WORLD KLEMS sobre productividad que es continuación del proyecto EU KLEMS en el que también participó el **Ivie**. A partir de esta iniciativa en la que participan 41 instituciones de todo el mundo se extiende la investigación del marco KLEMS a importantes economías en desarrollo y en transición como son Argentina, Brasil, Chile, China, India, Indonesia, México, Rusia, Turquía y Taiwán.

Asimismo diversos técnicos de investigación y profesores investigadores del **Ivie** colaboran con el proyecto LA KLEMS asesorando a los investigadores del mismo en las tareas de análisis e inventario de datos. Este proyecto también es prolongación de la investigación desarrollada en EU KLEMS, pero con referencia a Latinoamérica.

Asimismo, José María Peiró es investigador en del proyecto HRM-*Innovation and Creativity Center* (2011-2014) del grupo de investigación de la Università di Firenze (Italia), financiado por esta Universidad y la Confindustria Firenze y cuyo investigador principal es Carlo Odoardi.

7.2.2. PLAN NACIONAL DE INVESTIGACIÓN

Los profesores e investigadores asociados del **Ivie** participan activamente en las actividades del Plan Nacional de I + D + i, con el que colaboran tanto en su ejecución como en los procesos de evaluación que acompañan las distintas convocatorias. Durante el 2012 los profesores e investigadores asociados han participado en los siguientes proyectos del Plan:

SEJ2007-64340/ECON: *Desigualdad y desarrollo: de la aproximación local a la perspectiva internacional*(2007-2012). José García Montalvo (Investigador principal).

SEJ2007-62656: *Procesos de decisión e interacción en contextos socioeconómicos*(2007-2012). Carmen Herrero (Investigadora principal) y Fernando Vega.

SEJ2010-17333/ECON: *La importancia de la competitividad como salida a la crisis: infraestructuras, I + D y desarrollo financiero*(2011-2013). Joaquín Maudos (Investigador principal) y Juan Fernández de Guevara.

AGL2010-17560-C02-02: *Indicadores sintéticos de sostenibilidad para la mejora de la gobernanza del sector agrario* (2011-2013). Ernest Reig (Investigador principal).

ECO2010-21706: *Desarrollo humano y mercado de trabajo* (2010-2012). Antonio Villar (Investigador principal).

ECO2010-19314: *Elecciones contables: efectos informativos versus efectos operacionales* (2010-2013). Juan Manuel García Lara (Investigador principal) y Belén Gill de Albornoz.

ECO2010-20584: *Redes de agentes estratégicos: estructuras modulares, protocolos de comunicación y formación endógena. Aplicaciones a los mercados y a las instituciones*. Amparo Urbano (Investigador principal), Iván Arribas.

PSI2010-21891: *Antecedentes de la confianza mutua entre profesionales y familias y su impacto sobre la autonomía y la calidad de vida de personas con discapacidad intelectual: un estudio de muestreo y un estudio experimental* (2011-2013). Vicente Martínez-Tur (Investigador principal) y José Ramos.

ECO2011-23248: *Productividad y competitividad en la sociedad del conocimiento: desarrollo metodológico y análisis empírico* (2012-2014). José Manuel Pastor (Investigador principal), Francisco J. Goerlich, Matilde Mas, Francisco Pérez, Javier Quesada, Lorenzo Serrano y Ezequiel Uriel.

ECO2011-27227: *Evaluación de la eficiencia y la productividad de las organizaciones en un contexto de crisis económica: instituciones financieras y sector público* (2012-2014). Emili Tortosa-Ausina (Investigador responsable).

ECO2011-27954: *Regulación financiera y sector bancario en tiempos de inestabilidad: mecanismos de prevención y resolución de crisis* (2012-2014). Santiago Carbó (Investigador principal).

ECO2011-28501: *Las dimensiones cantidad y calidad en el crecimiento, la competencia y el comercio internacional* (2012-2014). Francisco Alcalá (Investigador responsable).

ECO2012-34928: *Los micro fundamentos de la teoría de la complejidad: teoría, conductas y política* (2013-2015). Giovanni Ponti (Investigador principal), Carmen Herrero.

PSI2012-36557: *Las características del puesto de trabajo y las prácticas de recursos humanos como antecedentes de un bienestar laboral sostenible en las distintas etapas de la carrera*. José M.ª Peiró (Investigador principal).

7.2.3. OTROS PROYECTOS FINANCIADOS POR INSTITUCIONES PÚBLICAS

Francisco Alcalá es miembro del equipo investigador del proyecto *Mercados globales: crecimiento, competencia, capital humano y calidad* (11885/PHCS/09) (2009-2012), financiado por la Fundación Séneca, centro de coordinación de la investigación de la Región de Murcia.

José García-Montalvo es investigador principal del proyecto SGR2009-0391, *Applied macroeconomics and quantitative methods* (2010-2014) del grupo de investigación consolidado del mismo nombre de la Generalitat de Catalunya.

José Manuel Pastor es director de un proyecto de innovación educativa de la Universitat de València (Convocatoria DOCENTIC, n.º 03/DT/2) (2009-2012).

Francisco Pérez es investigador principal del proyecto Prometeo/2009/066 *Integración económica y financiera: efectos sobre el crecimiento económico* (2009-2013) para los grupos de excelencia investigadora de la Generalitat Valenciana, del que también forman parte los investigadores Joaquín Maudos y Emili Tortosa-Ausina.

El profesor Antonio Villar es el investigador principal del proyecto SEJ-6882/ECON *Evaluación del Progreso en un Mundo Cambiante* (2010-2013) de la Consejería de Economía, Innovación, Ciencia y Empresa de la Junta de Andalucía.

Juan Fernández de Guevara (director del proyecto), Joaquín Maudos, Lorenzo Serrano y Emili Tortosa-Ausina participan en el Grupo de Innovación Educativa de la Universitat de València (Convocatoria MacroTIC, n.º 98/DI11/5), vigente hasta el 2012.

Santiago Carbó es investigador principal del proyecto SEJ-3781 *Movilidad, costes de cambio e innovación tecnológica en los servicios minoristas: aplicaciones del análisis de los servicios financieros minoristas* (2009-2013) financiado por la Consejería de Innovación, Ciencia y Empresa de la Junta de Andalucía.

7.2.4.PROYECTOS FINANCIADOS POR INSTITUCIONES PRIVADAS

Belén Gill de Albornoz es investigadora principal del proyecto *Prácticas contables: cuestiones metodológicas y relación con el ciclo económico* (2010-2012), financiado por la Fundación Caixa Castelló.

José García-Montalvo es investigador principal del Proyecto Recercaixa (2013-2014) *La "gran recesión" española no es una crisis como las anteriores: jóvenes, vivienda y transición al mercado laboral*, financiado por la Obra Social "la Caixa".

8. BANCOS DE DATOS

Varios proyectos del **Ivie** han generado bancos de datos de gran interés para la investigación y los estudios económicos, así como para facilitar la adopción de decisiones mediante el manejo de información adecuada y actualizada. Los 14 bancos de datos elaborados están accesibles a través de la página web del **Ivie**, con el siguiente contenido.

8.1. EL *STOCK* DE CAPITAL EN LA ECONOMÍA ESPAÑOLA Y SU DISTRIBUCIÓN TERRITORIAL

La base de datos del **Ivie** y la Fundación BBVA ofrece las series nacionales sobre la distribución de la inversión, el *stock* de capital y los servicios de capital durante el periodo 1964-2011, así como datos desagregados por activos y sectores para las comunidades autónomas y provincias españolas hasta el 2010.

El banco de datos de *stock* constituye una rica fuente de información por el amplio periodo de tiempo cubierto y su detalle territorial, sectorial, funcional y por tipos de activos. Los datos para España han sido incorporados a las bases de datos STAN (STructural ANalysis), la Productivity Database de la OCDE, la base de datos de EU KLEMS y desde octubre del 2011 a la nueva base de datos de Productividad Sectorial (PDBi) de la OCDE.

La actualización anual del banco de datos lo convierte en una herramienta muy valiosa para conocer algunas de las características del último ciclo de acumulación y crecimiento, así como la importancia de las dotaciones de capital con las que se afronta la salida de la actual situación económica. El banco de datos se acompaña con múltiples gráficos dinámicos e incluye hasta quince mil datos por territorio.

En la página web de la Fundación BBVA (<http://www.fbbva.es>) se puede acceder en línea a los datos correspondientes a inversión y *stock* de capital.

8.2. CAPITAL SOCIAL

El capital social es un concepto que merece una enorme atención por parte de todas las ciencias sociales y de las instituciones internacionales por su potencial importancia en los procesos de desarrollo. La expresión capital social subraya el papel de la cooperación y la confianza para el logro de resultados colectivos o económicos.

El **Ivie** desarrolla un proyecto conjunto con la Fundación BBVA para el estudio del capital social. La base de datos elaborada consta de cuatro apartados: el primero contempla la evolución del capital social para las comunidades autónomas y provincias españolas desde la primera mitad de los años ochenta hasta el año 2005; los datos agregados para España, que permiten una visión histórica más amplia, al estar disponibles desde 1964; y dos bases de datos internacionales: la primera, referida a la OCDE, aprovecha la abundante información estadística disponible de este conjunto de países para ofrecer la evolución del capital social desde 1970 hasta el 2005; la segunda muestra la evolución del capital social para un panel incompleto de setenta y ocho países de todo el mundo desde 1980 hasta el 2005.

Las series de capital social se encuentran publicadas en los documentos de trabajo *Estimación del capital social en España. Series temporales por territorios y Estimation of Social Capital in the World. Times Series by Country*, que se pueden descargar en el sitio web de la Fundación BBVA (<http://www.fbbva.es>). Los datos están también disponibles en formato electrónico, mediante la solicitud a publicaciones@ivie.es.

8.3. INTEGRA

En el marco del programa de investigaciones con la Fundación BBVA y bajo la línea de investigación *Integración económica internacional*, el banco de datos INTEGRA comprende un amplio abanico de indicadores para medir la evolución de la integración de las economías a escala mundial.

La base de datos INTEGRA contiene tres indicadores distintos —grado de apertura, conexión e integración— elaborados con un amplio nivel de desagregación geográfica y temporal. Abarca un total de ochenta y cinco países (que representan el 97% del PIB mundial en 2007) cubriendo el período 1985-2007. Asimismo se ofrecen indicadores del comercio total de bienes, indicadores corregidos por la distancia entre países e indicadores desagregados por industrias, según la clasificación ISIC-3 (revisión 2). Se distinguen las dos direcciones de los flujos comerciales: exportaciones e importaciones.

8.4. SECTOR PÚBLICO ESPAÑOL

La base de datos *Las diferencias regionales del sector público español* forma parte del proyecto de investigación llevado a cabo por la Fundación BBVA y el **Ivie** que tiene un doble objetivo: generar nueva información sobre la actuación del sector público en España y sus regiones, y analizar los datos obtenidos con el propósito de evaluar con mayor precisión la intensidad de la actuación del sector público en las regiones, la lógica que subyace a sus diferencias y sus implicaciones desde la perspectiva de la solidaridad interterritorial y de la eficiencia económica.

El banco de datos, disponible en la web de la Fundación BBVA (<http://www.fbbva.es>), incluye datos desde el 2000 al 2008 y ofrece la siguiente información: la dimensión del sector público en cada territorio y la distribución territorial por niveles administrativos, funciones y capítulos presupuestarios de ingresos y gastos.

8.5. CAPITAL HUMANO EN ESPAÑA Y SU DISTRIBUCIÓN PROVINCIAL

Los resultados recientes del proyecto *Capital Humano* que desarrolla el **Ivie** en colaboración con la Fundación Bancaja mejoran la información estadística disponible sobre capital humano y han permitido desarrollar un banco de datos que contiene abundante información sobre la evolución de los niveles educativos de la población española.

El periodo cubierto en el banco de datos va de 1964 a 2010, estructurándose las series por niveles educativos, grupos de población, comunidades autónomas, provincias y sectores. El banco de datos es accesible a través del sitio web del **Ivie**: <http://www.ivie.es>.

8.6. OBSERVATORIO DE INSERCIÓN LABORAL DE LOS JÓVENES

El Observatorio de Inserción Laboral de los Jóvenes es un banco de datos, resultado del estudio que, con periodicidad trianual, se viene realizando en el marco del proyecto Capital Humano y con el patrocinio de la Fundación Bancaja. La información de las seis oleadas del Observatorio, años 1996, 1999, 2002, 2005, 2008 y 2011 ha sido homogeneizada y categorizada. En su selección se consideran:

- Los datos básicos del encuestado: edad, nivel de estudios, sexo, experiencia laboral, situación laboral, nacionalidad; los motivos por los que intenta acceder al mercado laboral, los métodos de búsqueda de empleo; e información sobre su expediente académico.
- Datos de su entorno familiar (nivel de estudios de los padres, categoría socio-profesional de los padres, el nivel de ingresos del hogar familiar).
- Los datos psicosociales que incluyen las actitudes, conductas y experiencias de los encuestados en el mercado laboral: iniciativa, pasividad, autoeficacia, distintos componentes de estrés laboral, centralidad, satisfacción con la vida, con la propia situación económica y con su trabajo, aspectos extrínsecos, intrínsecos y sociales del trabajo, y la *justicia laboral* de los puestos de trabajo.

- El historial educativo, laboral y de vida del encuestado, los periodos dedicados a estudiar, a qué edades comenzó a buscar empleo y trabajar, cuándo abandonó el hogar familiar, cuándo formó su primera pareja y tuvo su primer hijo.
- Los datos relativos a los empleos: duración, tipos de contrato, dedicación, salarios, tipos de empleador y sectores, motivos para abandonar el empleo y la flexibilidad contractual.
- Aspectos relacionados con la salud y el bienestar general de los jóvenes.

La información se encuentra disponible en la página web del **Ivie**: <http://www.ivie.es>.

8.7. DESARROLLO HUMANO EN ESPAÑA

El Índice de Desarrollo Humano es un indicador del nivel de desarrollo económico de los países que combina medidas de salud, educación y renta. Este índice comenzó a publicarse en 1990 como parte del Programa de Naciones Unidas para el Desarrollo y se popularizó rápidamente como un indicador más informativo que la simple comparación de la renta per cápita.

En la línea de investigación de Capital Humano que Bancaja y el **Ivie** desarrollan desde el 2000, se han construido las Series de Desarrollo Humano para España y sus comunidades autónomas siguiendo la nueva metodología propuesta por la ONU. Asimismo se propone una metodología alternativa que consigue corregir las principales deficiencias que presenta este nuevo índice de Naciones Unidas. En la actualidad los datos cubren el periodo 1980-2010.

La base de datos contiene el Índice de Desarrollo Humano y el Nuevo Índice de Desarrollo Humano, contando ambos con sus componentes de salud, educación y renta.

Los datos relativos a estos índices se encuentran disponibles en la página web del **Ivie**: <http://www.ivie.es>

8.8. DESIGUALDAD EN ESPAÑA, SUS COMUNIDADES AUTÓNOMAS Y PROVINCIAS

El objetivo de este estudio, patrocinado por la Fundación Caixa Galicia, es analizar la evolución del gasto en consumo de las familias y la distribución de la renta en España, con una doble perspectiva, territorial y temporal.

La base de datos cubre el periodo 1973/74-2005, con periodicidad anual para los años 1998-2005. Se incluye información por comunidades autónomas sobre el gasto total, por hogar y por persona según la clase social o los estudios del sustentador principal, entre otros aspectos. Asimismo, se detalla cuál es el gasto en un total de doce partidas (la enseñanza, la vivienda, la salud o el ocio, entre otras).

Se ha utilizado como información básica las Encuestas de Presupuestos Familiares 1973/74, 1980/81 y 1990/91, y las Encuestas Continuas de Presupuestos Familiares, publicadas por el INE, desde 1998 al 2005, considerándose la desagregación por comunidades autónomas.

Los datos se encuentran disponibles en la página web de la Fundación Caixa Galicia, <http://www.fundacioncaixagalicia.org>, y se hallan incorporados en la base de datos del Banco Mundial y de la Universidad de las Naciones Unidas (WIDER).

8.9. RADIOGRAFÍA DE LAS MIGRACIONES EN LA COMUNITAT VALENCIANA

La Radiografía de las Migraciones en la Comunitat Valenciana, elaborada por el **Ivie** para la Fundación Bancaja y que anteriormente se incluía en el Observatorio de la Inmigración en la Comunitat Valenciana de la Fundación CeiMigra con el patrocinio de Bancaja, tiene un doble objetivo. En primer lugar, facilitar una visión integral del fenómeno migratorio, contemplando sus múltiples perfiles sociales y económicos, compilando y sistematizando la información disponible y detectando carencias en la misma. En segundo lugar, facilitar el acceso a los materiales estadísticos adecuados para la posterior realización de análisis sobre los distintos aspectos de la inmigración.

La última actualización (diciembre de 2011) aportó datos comparativos de la situación de la emigración y la inmigración en los países de la OCDE, e incluyó información sobre las remesas enviadas y recibidas de los inmigrantes de las nacionalidades extranjeras más representativas, la situación laboral de los inmigrantes en su país de origen o los motivos de su traslado a España.

Los datos de la Radiografía de la Inmigración en la Comunitat Valenciana se encuentran disponibles en la página web del **Ivie**: <http://www.ivie.es>.

8.10. EU KLEMS

El **Ivie** continúa trabajando en el Proyecto EU KLEMS que fue financiado por el 6.º Programa Marco de la Comisión Europea y que tiene como objetivo analizar la productividad en la Unión Europea (UE-25), Estados Unidos, Corea del Sur, Australia, Japón y Canadá, y en el que trabajan otros diecisiete institutos de investigación y Universidades de toda Europa.

Dentro del proyecto se ha elaborado un banco de datos con información sobre producción, valor añadido, consumos intermedios, trabajo, capital y la contabilidad del crecimiento de esos 30 países. La última actualización fue en mayo del 2011 y ofrece información para setenta y dos ramas de actividad NACE Rev. 1.1 en el periodo 1970-2007. Las series permiten comparar las distintas economías a nivel sectorial, distinguiendo además entre mercado y no mercado, bienes y servicios, y producción TIC.

En el 2012 se elaboró un nuevo banco de datos según la clasificación NACE Rev. 2 que está disponible para ocho países europeos: Alemania, Austria, Bélgica, España, Francia, Italia, Países Bajos y Reino Unido.

Los datos del proyecto EU KLEMS se encuentran disponibles en la página web del consorcio (<http://www.euklems.net>) accesible a través del sitio web del **Ivie**.

8.11. OBSERVATORIO SOBRE LA INTEGRACIÓN FINANCIERA EN EUROPA

El Observatorio sobre la Integración Financiera en Europa ha sido realizado por el **Ivie** por encargo de la Fundación de Estudios Financieros. Este banco de datos sirve de base para el análisis de la evolución reciente de la integración financiera, en concreto, del Plan de Acción de los Servicios Financieros aprobado en 1999, y evaluar sus efectos sobre la competencia, la eficiencia y el crecimiento económico.

El sistema consta de cerca de ochenta indicadores y siete bloques temáticos: 1) indicadores de desarrollo de los mercados e intermediarios financieros; 2) de estructura financiera de las economías; 3) de integración financiera; 4) de competencia; 5) de eficiencia y productividad; 6) de sistemas y medios de pago; y 7) del impacto del desarrollo financiero y la integración financiera sobre el crecimiento económico. El horizonte temporal comprende el periodo 1999-2010.

Tanto en la cuarta edición, actualizada en el 2011, como en la publicación del año anterior se ha puesto el énfasis en analizar los efectos de la crisis sobre la integración financiera, con especial atención al impacto sobre el sistema financiero español, además de cuantificar el efecto de la integración sobre el crecimiento económico.

El Observatorio sobre la Integración Financiera está disponible en la web de la Fundación de Estudios Financieros (<http://www.fef.es>).

8.12. TABLAS DE MORTALIDAD DE ESPAÑA Y SUS REGIONES

Las tablas de mortalidad (o *tablas de vida*) constituyen un modelo fundamental para representar numéricamente la forma en que una población experimenta el cambio de estado de sus individuos a lo largo del tiempo. El profesor investigador del **Ivie** Francisco J. Goerlich ha calculado junto con Rafael Pinilla las funciones biométricas clásicas de las tablas de mortalidad de España y sus regiones para el periodo 1975-2010. El banco de datos también ofrece información sobre cuatro indicadores demográficos para cada año y

ámbito geográfico: la edad media de la población, la esperanza de vida en la edad media, el potencial de vida y el potencial de vida per cápita.

La base de datos contiene tablas de mortalidad de periodo, con periodicidad anual para España, sus comunidades autónomas y provincias y consta de catorce ficheros PC-Axis que contienen las funciones biométricas y los indicadores demográficos citados para los mismos ámbitos geográficos y temporales.

Toda esta información está a disposición de investigadores y público interesado a través de la página web del **Ivie** (<http://www.ivie.es>), siendo posible obtenerse la información en forma de mapas.

8.13. MACRODATOS DE I+D EN LOS SECTORES TIC

El Ivie ha elaborado para el centro de investigación de la Comisión Europea, Institute for Prospective Technological Studies (IPTS), un amplio banco de datos sobre las actividades de I+D en los sectores ligados a las tecnologías de la información y las comunicaciones (TIC) para la UE-27, Australia, Brasil, Canadá, China, India, Japón, Corea, Taiwán y Estados Unidos. La información procede de fuentes oficiales y está desagregada por subsectores (manufacturas y servicios).

Los datos elaborados por el Ivie en relación con los sectores TIC están estructurados en las siguientes categorías: valor añadido, empleo, productividad del trabajo, facturación, gasto en I+D, personal de I+D, investigadores.

El banco de datos se divide a su vez en tres grandes bases de datos. La primera cubre el periodo 2008-2009 y se basa en la definición completa de la OCDE de 2007 del sector TIC en NACE Rev. 2. Esta información ha sido incorporada a la base de datos *ICT R&D Macrodata* y analizada en el informe *The PREDICT 2012 Report: An Analysis of ICT R&D – EU and Beyond*. El análisis de PREDICT contiene una perspectiva de la importancia de las TIC en la Unión Europea y de la I+D en este sector y en comparación con Estados Unidos. La segunda cubre el periodo 2008-2009 y se basa en la definición operativa de la OCDE de 2002 del sector TIC en NACE Rev. 1.1. Por último, la tercera base de datos cubre el periodo 2006-2009. Para la obtención de una clasificación operativa del sector TIC en NACE Rev. 2 basada en la de la OCDE de 2007, el Ivie ha desarrollado una metodología de transición entre la NACE Rev. 1.1 y la NACE Rev.2.

Las tres bases de datos mencionadas están a disposición del público a través del sitio web del **Ivie**: <http://www.ivie.es>.

8.14. ABACO

El proyecto ABACO (Observatorio de las Actividades Basadas en el Conocimiento), desarrollado conjuntamente por el Ivie y el Campus Internacional de Excelencia de Valencia (VLC/CAMPUS) —en colaboración con la Fundación COTEC y la Fundación Telefónica—, mide y analiza las actividades basadas en el conocimiento.

Uno de los pilares de ABACO es la generación de un sistema de información propio y abierto, accesible a través de la web ABACO, que facilite el análisis y diagnóstico de la situación actual y evolución reciente de las actividades basadas en el conocimiento en España, en comparación con otros países.

El Observatorio ABACO pone a disposición de los interesados un potente banco de datos de carácter nacional e internacional que se actualiza de forma regular y cuenta con más de 200 indicadores estructurados en cinco ámbitos: Nuevas Tecnologías, Capital Humano, Sistema de Innovación, Entorno e Impacto Socioeconómico de las Actividades Basadas en el Conocimiento.

ABACO también ofrece un amplio detalle sobre el PIB basado en el conocimiento. Esta segunda base de datos contiene información sobre el peso que los factores basados en el conocimiento tienen en el valor añadido bruto (VAB) de cada uno de los dieciocho países considerados (Alemania, Australia, Austria, Corea del Sur, Dinamarca, EE.UU., Eslovenia, España, Finlandia, Francia, Irlanda, Italia, Japón, Países Bajos, Portugal, Reino Unido, República Checa y Suecia). Los resultados también se presentan por sector de actividad (siguiendo la

clasificación NACE Rev.1) y están disponibles para el periodo 1980-2007. En el caso de España los datos llegan hasta 2010.

Toda esta información se encuentra disponible en el sitio web del proyecto: <http://www.observatorioabaco.es/>.

9. REUNIONES CIENTÍFICAS

El Instituto ha desplegado su actividad en este campo tanto a través de la participación de sus asociados en reuniones nacionales e internacionales como organizando y apoyando la realización de seminarios, jornadas monográficas (*workshops*) y cursos en diversos lugares. Mediante la organización de estas actividades, el **Ivie** pretende que tanto su sede como las de los departamentos universitarios y las instituciones con las que colabora se conviertan en un lugar de encuentro habitual para los investigadores y para el contacto entre estos, otros especialistas, las instituciones y la sociedad.

9.1. ORGANIZADAS POR EL IVIE

El 11 de enero, en el marco de las actividades organizadas por el Ivie y la Fundación BBVA, tuvo lugar en la sede de la Fundación Universidad-Empresa-Adeit, en Valencia, el seminario **LOS RETOS DE LA EMPRESA ESPAÑOLA: PRODUCTIVIDAD E INNOVACIÓN**. La finalidad del mismo fue conocer la dinámica, obstáculos y factores que contribuyen al buen funcionamiento de las empresas, esencial para el diseño de políticas encaminadas a la transformación del tejido productivo; así como analizar aspectos relacionados con la productividad y la innovación desde una perspectiva microeconómica, es decir, considerando las empresas como unidad de análisis y no los agregados sectoriales. A lo largo de la jornada se presentaron trabajos sobre las grandes diferencias de productividad que existen entre empresas, la importancia de distintos factores como la estructura de mercado, la desregulación y la deslocalización de actividades para su mejora, los factores que influyen a nivel empresarial en la innovación, la distinta intensidad en la inversión en tecnologías de la información y la comunicación (TIC) y en las diferencias de competitividad. El investigador asociado del Ivie, **Juan Fernández de Guevara (Ivie, Universitat de València)** fue el responsable de organizar este seminario en el que participaron los siguientes expertos:

Gráfico 6. Seminarios, reuniones científicas y otras actividades

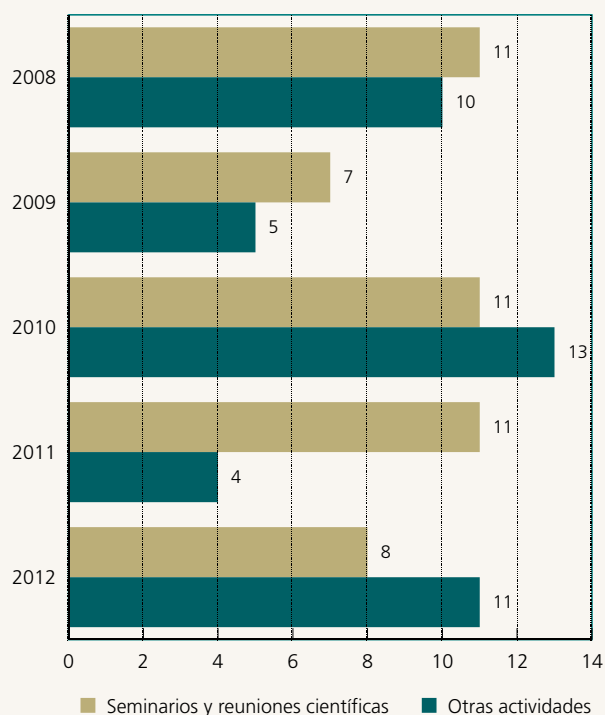

C. Alonso Borrego (Universidad Carlos III): "Comportamiento empresarial, desregulación y productividad en España"

P. Beneito (Universitat de València): "Competitive pressure determinants and innovation at the firm level"

J.C. Fariñas (Universidad Complutense de Madrid): "*Outsourcing* internacional y productividad: Rasgos y efectos en las empresas españolas"

J. Fernández de Guevara (Ivie, Universitat de València): "La productividad sectorial en España: Una perspectiva micro"

E. Huerta (Universidad Pública de Navarra): "Innovación y competitividad de la empresa española"

J. Jaumandreu (Boston University y CEPR) "Ventajas de coste, ventajas de producto"

P. López García (Banco de España): "Business cycles and investment in intangibles: Evidence from Spanish firms"

M. A. Manjón (Universitat Rovira i Virgili): "Intramural, contracted R&D and import of technology: Which pays off more?"

A raíz de la publicación del estudio de la Fundación BBVA y el Ivie *Las diferencias regionales del sector público español*, tuvo lugar, el 16 de enero, el seminario **SECTOR PÚBLICO Y TERRITORIO: DESIGUALDADES, BIENESTAR Y RESPUESTAS A LA CRISIS** organizado también por ambas instituciones en la sede de la Fundación Universidad-Empresa, Adeit de Valencia. El objetivo de esta jornada fue valorar el papel de las políticas públicas y los ajustes fiscales en curso en la España actual. Los ponentes, de reconocido prestigio en el campo de la economía pública, el federalismo fiscal y el desarrollo regional, respondieron a las siguientes cuestiones: el sobredimensionamiento del sector público español, la similitud de los niveles de provisión de los servicios públicos en las regiones españolas; a qué obedecen las diferencias de recursos y gastos por habitante de las comunidades autónomas; la eficacia de las políticas de desarrollo regional y del nuevo modelo de financiación de las comunidades autónomas; en qué sentido se pueden mejorar los ingresos y la eficiencia; y cómo y en qué funciones se pueden recortar los gastos, sobre todo en educación y sanidad sin reducir el volumen o la calidad de estos servicios públicos básicos. **Francisco Pérez (Ivie, Universitat de València)** fue el coordinador de este evento que se articuló en torno a dos sesiones moderadas a su vez por **Ernest Reig (Ivie, Universitat de València)** y **Antonio Villar (Ivie, Universidad Pablo de Olavide)**. Se presentaron las siguientes ponencias:

J. Calero (Universitat de Barcelona e IEB): "Gasto y políticas educativas en las CC. AA.: Desigualdades de origen y desigualdades intencionales"

S. Lago (REDE y Universidad de Vigo): "Reducción del déficit y del endeudamiento: Con cuántos recursos se puede contar"

F. Pérez (Ivie, Universitat de València): "Las diferencias regionales del sector público español"

A. Rodríguez-Pose (London School of Economics e IMDEA) "Política regional: Resultados y nuevas ideas"

P. Vázquez (Fedea y Universidad Complutense de Madrid): "Gasto y servicios sanitarios: Qué se puede hacer"

A. Zabalza (Universitat de València): "La financiación de las CC. AA.: Cuántos recursos y qué distribución"

La importancia cada vez mayor para las universidades de competir con otras instituciones, de rendir sus cuentas a la sociedad y de evaluar su funcionamiento y resultados, ha despertado un interés creciente entre las mismas por compararse entre sí y definir su posición a nivel nacional e internacional por medio de *rankings* de muy diversa naturaleza. Con este motivo las cinco universidades públicas valencianas junto con el **Ivie** organizaron la reunión de trabajo **INDICADORES DE RESULTADOS DE LAS UNIVERSIDADES ESPAÑOLAS** para abordar de forma colaborativa los problemas que presentan los *rankings* existentes y los que deben ser contemplados en su elaboración en España, así como impulsar la construcción un sistema de indicadores de resultados de las universidades españolas, riguroso en su planteamiento, de amplia cobertura y

adecuadamente enmarcado en las iniciativas internacionales existentes. La reunión tuvo lugar en el Ivie los días 26 y 27 de enero, y se organizó en torno a dos sesiones, conducidas por los investigadores del **Ivie** y miembros del equipo del proyecto, **Francisco Pérez, Vicent Cucarella y Abel Fernández**. Participaron los siguientes expertos: **Joaquín Aldás** (**Ivie**, Universitat de València), Antonio Ariño (Universitat de València), Álvaro Berenguer (Universidad de Alicante), Gualberto Buela-Casal (Universidad de Granada), José Miguel Carot (Universitat Politècnica de Valencia), Fernando Casani (Universidad Autónoma de Madrid), M.ª Ángeles Fernández (Universitat Jaume I), **Francisco J. Goerlich** (**Ivie**, Universitat de València), José M.ª Gómez Sancho (Universidad de Zaragoza), Borja González (Universidad de Extremadura y Scimago Research Group), Juan Hernández Armenteros (Universidad de Jaén), Joan Oltra (Universitat de València), **José Manuel Pastor** (**Ivie**, Universitat de València), Carmen Pérez Esparells (Universidad Autónoma de Madrid), José Antonio Pérez (Universitat Politècnica de Valencia), Elías Sanz (Universidad Carlos III), Fernando Vidal (Universidad Miguel Hernández) y **Antonio Villar** (**Ivie**, Universidad Pablo de Olavide).

La persistencia de las desigualdades en la distribución del ingreso y la riqueza, en todo el mundo y dentro de los países, es uno de los principales problemas económicos y sociales y el objetivo de muchas de las medidas de política. **EQUITY AND POVERTY** es el título del seminario organizado en colaboración con la Fundación BBVA y la Universidad Pablo de Olavide de Sevilla, cuyo objetivo fue presentar los avances alcanzados en la medición de la desigualdad y la pobreza desde un punto de vista multidimensional. **Antonio Villar**, catedrático de dicha universidad e investigador senior del Ivie, coordinó esta jornada en la que un grupo de especialistas debatió sobre cómo elegir las dimensiones apropiadas de la pobreza más allá de la renta o riqueza, cómo decidir sobre su importancia relativa, cómo fijar los umbrales sensibles en esas dimensiones y establecer los criterios para identificar a las personas pobres y definir una medida global de la intensidad de la pobreza. Las jornadas tuvieron lugar los días 11 y 12 de abril en Sevilla y se presentaron las siguientes ponencias:

S. Alkire (OPHI-University of Oxford): "Multidimensional poverty indices"

C. D'Ambrosio (Università di Milano-Bicocca): "The distribution of economic insecurity: Italy and the USA over the Great Recession"

F.J. Goerlich (**Ivie**, Universitat de València): "Reinterpreting the inequality of the poor"

C. Herrero (**Ivie**, Universidad de Alicante): "Multidimensional equity based evaluation"

C. Laso de la Vega (Universidad del País Vasco): "The consistent measurement of the achievement and the shortfall inequality"

J.D. Moreno (Universidad Pablo de Olavide): "A new axiomatic approach to the evaluation of population health"

A. Villar (**Ivie**, Universidad Pablo de Olavide): "Welfare-poverty measurement"

La jornada **EL AVANCE DE LA ECONOMÍA DEL CONOCIMIENTO EN ESPAÑA** organizada por VLC/CAMPUS en colaboración con el Ivie, se celebró el 15 de octubre en la Fundación Universidad-Empresa-Adeit en Valencia con el objetivo de analizar cuál está siendo el avance de la economía del conocimiento en España y evaluar su impacto. Asimismo se presentó el proyecto ABACO (Observatorio de las Actividades BAsadas en el COnocimiento), una idea de VLC/CAMPUS y el Ivie financiada por el Ministerio de Educación, Cultura y Deporte cuya finalidad es impulsar la información, la reflexión y el análisis de estas actividades.

La conferencia inaugural, presentada por el rector de la Universitat de València, Esteban Morcillo, fue a cargo de José Manuel Leceta (European Institute of Innovation and Technology). Seguidamente, **Francisco Pérez y Javier Quesada** (**Ivie**, Universitat de València) explicaron el Proyecto ABACO en una sesión presentada por el rector de la Universitat Politècnica de València, Juan Juliá.

Además, durante la jornada, tuvieron lugar dos paneles de expertos con el fin de debatir las siguientes cuestiones: "¿Por dónde avanza en las empresas la economía del conocimiento?", moderado por Juan Mulet (Cotec) y en el que participaron Javier Igual (Ford España), Vicente Ruiz (RNB Cosméticos) y Salvador Mas (Openfinance); y "¿Cómo contribuyen las instituciones de I+D+i a las ABACO?", moderado por Cecilia Cabello

(Fundación Española para la Ciencia y la Tecnología) y que contó con las intervenciones de Daniel Ramón (Biópolis), Sebastián Subirats (Ainia) y Fernando Conesa (Universitat Politècnica de València).

Gilbert Casamatta (Université de Toulouse) pronunció la conferencia final, que fue presentada por José Pío Beltrán (Consejo Superior de Investigaciones Científicas).

Desde el comienzo de la crisis económica y financiera en Estados Unidos hace cinco años, esta se ha intensificado de forma virulenta en muchos países del mundo. En el caso de la crisis financiera, los efectos han sido heterogéneos entre los países, debido a las diferencias en los niveles de integración financiera y bancaria entre ellos. En este escenario, el objetivo del *workshop* **FINANCIAL INTEGRATION AND FINANCIAL CRISIS: SOME RECENT DEVELOPMENTS**, organizado en colaboración con la Fundación BBVA, fue analizar los diferentes aspectos de la integración financiera y bancaria desde una variedad de perspectivas, en concreto proponer índices para la medición de la integración financiera internacional teniendo en cuenta precios y cantidades, presentar los enfoques de red derivados de la teoría de análisis de redes, y analizar las interacciones entre las normativas financiera y bancaria y los mercados internacionales. Los ponentes invitados discutieron asimismo sobre la cuestión de por qué mercados aparentemente inconexos en tiempos normales pueden estar conectados en momentos de dificultades financieras y bancarias. El *workshop* tuvo lugar en la sede del Ivie el día 19 de octubre y fue coordinado por Iván Arribas y Emili Tortosa, investigadores asociados del Ivie.

I. Arribas, F. Pérez (Ivie, Universitat de València) y Emili Tortosa-Ausina (Universitat Jaume I e Ivie): "Beyond the Law of One Price: International banking integration in pre- and crisis years"

G. Fagiolo (Laboratory of Economics and Management, Sant' Anna School of Advanced Studies): "Post-mortem examination of the International Financial Network"

C. Georg (Deutsche Bundesbank y Oxford University): "Basel III and systemic risk regulation. What way forward?"

A. Martin (Universitat de les Illes Balears): "The effects of financial integration on Spanish banks during the pre-crisis period"

M. Montagna (Kiel Institute): "Hubs and resilience: Towards more realistic models of the interbank markets"

F. Rodríguez (Universidad de Granada): "Are covered bonds a substitute for mortgage-backed securities?"

El *workshop* **KNOWLEDGE BASED CAPITAL AND ECONOMIC PERFORMANCE** fue organizado por la Fundación BBVA y Ivie en el contexto del extenso programa de investigación sobre el crecimiento económico español que ambas instituciones han llevado a cabo en las últimas dos décadas. Las bases de datos de *stock* de capital; que se actualizan regularmente; son la base de este programa y ofrecen información muy valiosa para llevar a cabo análisis comparativos internacional de crecimiento económico y productividad. Asimismo la metodología ha sido adaptada varias veces a raíz de cambios estadísticos o avances en líneas internacionales de investigación relacionadas con el análisis de la industria, la desagregación regional o la naturaleza pública o privada del *stock* de capital. En este contexto se organizó este seminario, con el objetivo de intercambiar nuevas ideas entre los participantes que realizan proyectos complementarios en este campo de la investigación: los dos proyectos financiados por la Comisión Europea, COINVEST y INNODRIVE, bajo el 7.º Programa Marco, el proyecto llevado a cabo por el Conference Board, el proyecto de armonización realizado por el equipo del proyecto INTAN-INVEST, el programa realizado por la OCDE sobre capital de basado en conocimiento basado a nivel industrial, complementado con programas de innovación en el sector público. Estos proyectos han generado estimaciones de inversión y capital en intangibles por empresas en gran parte de Europa y Estados Unidos.

El *workshop*, que contó con la colaboración del 7.º Programa Marco de la Comisión Europea, tuvo lugar en el Ivie en Valencia, el día 23 de noviembre, y en él se presentaron los principales resultados de los proyectos antes mencionados, sus complementariedades y los impactos en los resultados económicos. También se definió un plan de investigación futuro, incluyéndose los aspectos metodológicos. El *workshop*, coordinado por

Matilde Mas (Ivие, Universitat de València), se organizó en torno a dos sesiones que fueron moderadas por **Javier Quesada (Ivие, Universitat de València)** y Mary O'Mahony (NIESR). Los actos de apertura y clausura corrieron a cargo de **José Manuel Pastor (Ivие, Universitat de València)** y Vicent Soler, decano de la Facultad de Economía de la Universitat de València. En las dos sesiones mencionadas se presentaron los siguientes trabajos de:

M. Mas (Ivие, Universitat de València): "Measuring productivity in the public sector: A personal view"

B. Görzig (DIW Berlin): "Thoughts on service lives of public intangible assets"

J. Haskel (Imperial College Business School, Londres): "INTAN-INVEST-Internationally comparable macroestimates of investment in intangible assets; business sector results; data methods and growth accounting"

C. Jona-Lasinio (LUISS y ISTAT) "INTAN-INVEST - Internationally comparable macroestimates of investment in intangible assets: Towards industry estimates"

M. Squicciarini (OECD/DSTI, Economic Analysis and Statistics [EAS]): "Measuring Knowledge-Based Capital. Initial findings from WPIA work"

D. Van Welsum y K. Jäger (The Conference Board Europe): "Findings from recent TCB work, applications to public intangibles, and some thoughts on the way ahead"

A raíz de una investigación realizada en el marco del Programa de Investigación Fundación BBVA-Ivие y publicada recientemente por la Fundación BBVA, ambas instituciones organizaron el día 14 de diciembre, en Valencia, el seminario **UNIVERSIDAD, UNIVERSITARIOS Y PRODUCTIVIDAD** en colaboración con la Facultad de Economía de la Universitat de València con el propósito de debatir sobre el estado de la universidad española. El seminario coordinado por **Francisco Pérez (Ivие, Universitat de València e Ivие)**, director del estudio del mismo nombre, centró su atención en responder a las siguientes cuestiones: cómo es el sistema universitario español actual y en comparación con el de otros países, si existen diferencias sustanciales entre universidades, cuáles son los resultados docentes e investigadores de las universidades españolas, si su rendimiento docente y su productividad investigadora son satisfactorios, qué características presenta la inserción laboral de los titulados, si los estudios son productivos para los universitarios, y si los universitarios son productivos para el país. Durante la jornada, inaugurada por Vicent Soler, decano de la Facultad de Economía de la Universitat de València, y clausurada por Esteban Morcillo, rector de la Universitat de València, tuvieron lugar 3 sesiones en torno a los temas analizados. Vicent Soler, Miguel Ángel Fernández (Universitat Politècnica de València) e Ismael Sanz (Instituto Nacional de Evaluación Educativa) fueron los encargados de moderar dichas sesiones, que contaron con la participación de los siguientes ponentes expertos:

J.A. Ferré (AQU y Universitat Rovira i Virgili): "La inserción laboral de los universitarios: tópicos, mitos y realidades"

J. Hernández Armenteros (Universidad de Jaén): "Trayectoria de recursos de las universidades y resultados docentes"

F. Pérez (Ivие, Universitat de València): "Universidades y universitarios: España en el contexto internacional"

E. Sanz (Universidad Carlos III de Madrid): "El avance de los resultados de investigación en la universidad española"

L. Serrano (Ivие, Universitat de València): "Empleo, salarios y productividad de los universitarios"

9.2. PARTICIPACIÓN DE LOS INVESTIGADORES Y TÉCNICOS DEL IVIE EN OTRAS REUNIONES CIENTÍFICAS

Francisco Alcalá intervino con una ponencia en el V CICLO DE CONFERENCIAS DE ECONOMÍA INTERNACIONAL 2012 que organizó la Cátedra de Economía Internacional de la Facultad de Economía y Empresa de la Universidad de Zaragoza en esa ciudad el 19 de abril.

Joaquín Aldás impartió el seminario THE ROLE OF CONFIRMATORY TETRAD ANALYSIS IN THE FORMATIVE VS. REFLECTIVE LATENT CONSTRUCTS DEBATE, incluido en el Máster de Investigación en Economía de la Empresa que programó la Universidad de Salamanca el 27 de febrero. Ofreció el seminario INTRODUCCIÓN A LA MODELIZACIÓN ESTRUCTURAL en la Universidad Miguel Hernández de Elche los días 4 y 6 de junio. Fue ponente del XXIV CONGRESO NACIONAL DE MARKETING que acogió Palma de Mallorca en septiembre. Dirigió el seminario TÉCNICAS MULTIVARIANTES DE ANÁLISIS DE DATOS que se desarrolló en el CEGEA de la Universitat Politècnica de València durante varios días en noviembre y diciembre. En diciembre impartió el seminario con el título INTRODUCCIÓN A LA MODELIZACIÓN ESTRUCTURAL Y MODELOS MULTIMUESTRA en las Universidades del País Vasco y de Vigo.

Iván Arribas presentó comunicaciones en el INTERNATIONAL NETWORK OF BUSINESS MANAGEMENT JOURNALS 2012 y en el 2nd GLOBAL INNOVATION & KNOWLEDGE ACADEMY ANNUAL CONFERENCE, ambos eventos organizados por la Facultad de Economía de la Universitat de València, los días 20-22 de marzo y 10-12 de julio respectivamente.

Eva Benages presentó una comunicación en el 2nd WORLD KLEMS CONFERENCE, organizada por la Universidad de Harvard en Cambridge (Massachusetts, Estados Unidos) los días 9 y 10 de agosto.

Santiago Carbó impartió una conferencia en el encuentro NEW YORK CHAPTER OF THE RISK MANAGEMENT ASSOCIATION celebrado en la sede de UBS en Nueva York en enero. Ese mismo mes fue conferenciante en el XVII SEMINARIO ANÁLISIS ECONÓMICO DE LA POLÍTICA DE DEFENSA DE LA COMPETENCIA, celebrado en la Universidad de Sevilla, y fue invitado como ponente por la Fundación Foro Antares de Sevilla a presentar la comunicación LA ECONOMÍA ESPAÑOLA Y SU SISTEMA FINANCIERO EN 2012. Pronunció una conferencia en el encuentro de la Asociación del Progreso de la Dirección (APD-Sur), celebrado en Sevilla. En febrero fue ponente del SEMINARIO SOBRE LA FINANCIACIÓN DE LAS PYMES, organizado por el Banco de España y la CNMV en Madrid. Impartió el seminario LENDING RELATIONSHIPS AND CREDIT RATIONING: THE IMPACT OF SECURITIZATION en la Bangor Business School y la Cass Business School, ambas en Reino Unido, así como en la Universidad de Navarra. Participó como ponente de una mesa redonda en el encuentro FROM BASEL III TO ALTERNATIVE SOURCES OF FUNDING: ASSESSING THE IMPACT OF FINANCIAL REGULATION ON ACCESS TO FINANCE FOR SMES AND THE REAL ECONOMY, organizado en Bruselas por UEAPME, ACCA y Leaseurope. Presentó la ponencia REESTRUCTURACIÓN DEL SECTOR FINANCIERO en la Feria FORINVEST que acogió Valencia. También participó en una mesa redonda del FORUM FORINVEST 2012, celebrado en Feria Valencia. En marzo fue ponente en la conferencia THE IRISH SME LENDING MARKET: DESCRIPTION, ANALYSIS AND PRESCRIPTIONS, organizada por el Central Bank of Ireland en Dublín. Impartió una conferencia en la Facultad de Económicas de la Universidad de Sevilla bajo el título EL SECTOR BANCARIO ESPAÑOL: REFORMAS Y DESAFÍOS. Intervino con dos ponencias y una discusión en la 10th ANNUAL INTERNATIONAL INDUSTRIAL ORGANIZATION CONFERENCE organizada por la Industrial Organization Society en la George Mason University en Arlington (Estados Unidos). Impartió dos conferencias en la Universitat de València que llevaron por título SITUACIÓN Y RETOS DE LAS CAJAS DE AHORROS y EL FUTURO DEL SECTOR BANCARIO ESPAÑOL. Dio una conferencia sobre la reestructuración del sector de las cajas de ahorros en la Facultad de Economía en un acto organizado por la Cátedra de Finanzas Internacionales de la Universitat de València el 14 de marzo. Intervino con dos *policy talks* en el Federal Reserve Board y en la NY Fed bajo el título THE EUROPEAN BANKING SECTOR: RECENT DEVELOPMENTS AND THE RELEVANCE OF THE SPANISH CASE. Además impartió un seminario para el Federal Reserve Board titulado ARE COVERED BONDS A SUBSTITUTE FOR MORTGAGE-BACKED SECURITIES y fue ponente en la Jornada CRISIS Y REFORMA DE LA ECONOMÍA ESPAÑOLA organizada por Funcas. Dirigió un seminario en el Real Instituto Elcano, en Madrid, titulado LOS PROBLEMAS DEL SECTOR FINANCIERO EN LA CRISIS DE LA ZONA EURO. El 28 de marzo participó en una mesa redonda dentro de las JORNADAS DE PENSAMIENTO ECONÓMICO CONTEMPORÁNEO MÁS ALLÁ DE LA GRAN RECESIÓN promovidas por la Fundación Cañada Blanch y la

Facultad de Economía de la Universitat de València. Fue ponente del OBSERVATORIO ECONÓMICO-FINANCIERO DEL CENTRO INTERNACIONAL DE FORMACIÓN FINANCIERA (CIFF) DE LA UNIVERSIDAD DE ALCALÁ el 16 de abril. Presentó dos comunicaciones en la jornada FINANCIAL REGULATION AND ECONOMIC POLICY IN A EUROPEAN CONTEXT, organizada por Policy Exchange en Londres en abril. Asimismo participó como moderador y *discussant* en la 48th ANNUAL CONFERENCE ON BANK STRUCTURE & COMPETITION promovida por la Federal Reserve Bank of Chicago en mayo. Fue invitado a dar la conferencia inaugural de la XI SEMANA DE LA CONSTRUCCIÓN Y DE LA INNOVACIÓN que tuvo lugar en la Universidad de Granada. Presentó una ponencia en la Jornada REFORMAS TRIBUTARIAS 2012 organizada por el Consejo Andaluz de Colegios de Gestores Administrativos en Granada. En junio intervino con dos ponencias y como *discussant* en los EUROPEAN FMA MEETINGS celebrados en Estambul. Participó con tres comunicaciones y una discusión en el encuentro de la EUROPEAN FINANCIAL MANAGEMENT ASSOCIATION (EFMA), celebrado en Barcelona en junio. Ofreció una conferencia en el AULA DE CULTURA del periódico Ideal, celebrada en Granada con el título SEMANAS CRUCIALES PARA LA ECONOMÍA ESPAÑOLA. Presentó la comunicación ESPAÑA Y SU SISTEMA FINANCIERO EN LA ENCRUCIJADA en el Instituto San Telmo de Sevilla. Fue ponente en el SEMINARIO SOBRE EL SECTOR FINANCIERO Y LA COMPETENCIA EN LOS TIEMPOS QUE VIVIMOS organizado por Frontier Economics en Madrid. En julio presentó dos ponencias y una discusión en los ASIAN FMA MEETINGS, celebrados en Phuket (Tailandia). También presentó una comunicación en el curso de verano LA METAMORFOSIS DE EUROPA: ¿TRIUNFO DE LOS MERCADOS? organizado en San Sebastián por el Consejo Vasco del Movimiento Europeo-Eurobank como parte de los XXIV CURSOS EUROPEOS DE LA UNIVERSIDAD DEL PAÍS VASCO. También fue ponente en el curso de verano L'ECONOMIA ESPANYOLA EN UN ESCENARIO ECONÒMIC MUNDIAL SENSE PRECEDENTS, programado por la Universitat d'Estiu de Gandia (UV). Intervino con una ponencia en el curso de verano LA RECONFIGURACIÓN DEL SECTOR BANCARIO ESPAÑOL ANTE LA NUEVA REGULACIÓN FINANCIERA. ALCANCE E IMPACTO DE LA CRISIS que organizaron la Universidad Complutense y la Fundación Ramón Areces en Madrid. Intervino como ponente en el curso de verano LAS REFORMAS ESTRUCTURALES DE LA ECONOMÍA: CRECIMIENTO E INVERSIÓN EN UN ENTORNO DE AUSTERIDAD organizado en San Sebastián por la Federación Vasco-Navarra de Cajas de Ahorros como parte de los XXIV CURSOS EUROPEOS DE LA UNIVERSIDAD DEL PAÍS VASCO. En octubre intervino en la CONFERENCE BANK FUNDING, MARKETS, INSTRUMENTS AND IMPLICATIONS FOR CORPORATE LENDING AND THE REAL ECONOMY que fue organizada por el European Central Bank, el *Review of Finance* y el Federal Reserve Bank of New York en Frankfurt. Presentó cuatro ponencias y fue *discussant* en los FINANCIAL MANAGEMENT ASSOCIATION (FMA) MEETINGS, celebrados en Atlanta (Estados Unidos). Por último, presentó una ponencia en las XXVII JORNADAS DE ALICANTE DE ECONOMÍA ESPAÑOLA que organizó la Universidad de Alicante en noviembre.

Pilar Chorén presentó el 28 de febrero en Valencia una ponencia en el XX FORO UNIVERSITARIO JUAN LUIS VIVES LA ECONOMÍA DEL CONOCIMIENTO. Además, participó en el *workshop* IDENTIFICATION OF CHANGE TRENDS IN CONSUMER GOODS INDUSTRIES, que el Instituto de Biomecánica de Valencia (IBV) organizó el día 31 de octubre en Valencia con motivo del proyecto europeo PROsumer.NET.

Juan Fernández de Guevara presentó una comunicación en la 87th ANNUAL CONFERENCE DE LA WESTERN ECONOMIC ASSOCIATION INTERNATIONAL que se celebró en San Francisco el 2 de julio. También intervino con una ponencia en el 1er CONGRESO IBEROAMERICANO SOBRE DESARROLLO REGIONAL: POSICIONAMIENTO MUNDIAL Y ESTRATEGIAS y 17.º ENCUENTRO NACIONAL SOBRE DESARROLLO REGIONAL EN MÉXICO, AMECIDER 2012 que acogió la Ciudad de México del 3 al 6 de septiembre.

José García Montalvo intervino con una ponencia en el seminario CRISIS Y REFORMAS DE LA ECONOMÍA ESPAÑOLA: LA REFORMA DE LA EDUCACIÓN, organizado por Funcas en Madrid el 21 de marzo. Realizó una presentación en el XVIII FUTURE TRENDS FORUM que la Fundación de la Innovación Bankinter promovió en Madrid el 30 de mayo. Formó parte de una mesa redonda en el XII COLOQUIO SECTOR PÚBLICO-GESTIÓN PRIVADA: POLÍTICAS PÚBLICAS PARA LA REACTIVACIÓN en Barcelona el 14 de junio. Intervino en la 42nd ANNUAL CONFERENCE OF THE INSTITUTE FOR POLICY STUDIES, JOHNS HOPKINS UNIVERSITY, celebrada en París del 17 al 20 de junio. Participó en el 22nd FORUM DEL AUDITOR PROFESIONAL que tuvo lugar en Sitges los días 5 y 6 de julio. Fue ponente en el congreso REAL ESTATE AND MORTGAGE FINANCE, SIFR CONFERENCE que acogió Estocolmo el 20 y 21 de agosto. El 17 de octubre participó en Barcelona en el ciclo DIÁLOGOS SOBRE REFORMA ECONÓMICA Y COHESIÓN SOCIAL, organizado por la Fundación Ernest Lluch con la colaboración de CaixaForum. Presentó una ponencia en el BARCELONA MEETING POINT el 19

de octubre. Intervino en la conferencia ENHANCING THE ATTRACTIVENESS OF EUROPEAN UNIVERSITIES AS DESTINATION OF WORLD CLASS RESEARCHERS que promovieron el European Research Council y la UPF el 5 de noviembre. Ese mismo mes presentó una ponencia en el Círculo de Economía titulada BANCO MALO Y MERCADO INMOBILIARIO.

Belén Gill de Albornoz impartió dos seminarios en la Universidad de Murcia el 21 de marzo que formaban parte del MÁSTER UNIVERSITARIO EN INVESTIGACIÓN EN CIENCIAS DE LA EMPRESA. Asimismo, ofreció tres seminarios en la Universitat de Barcelona programados en el MÁSTER OFICIAL DE INVESTIGACIÓN EN EMPRESA, FINANZAS Y SEGUROS en mayo de 2012. Participó como ponente en el 2012 ANNUAL MEETING OF THE AMERICAN ACCOUNTING ASSOCIATION, celebrado en Washington en agosto.

Francisco J. Goerlich presentó una comunicación en el *workshop* TRANSPORTATION, POPULATION AND SOCIOECONOMIC INDICATORS FOR EUROPEAN INTEGRATION ANALYSYS (1870-2010) que se celebró en la Facultad de Geografía e Historia de la Universitat de Barcelona el 8 de marzo. Impartió un curso sobre GEOESTADÍSTICA del 21 al 25 de mayo en el Instituto Nacional de Estadística en Madrid. Participó en el WP5 HEALTH WORKSHOP del proyecto INDICSER que acogió el National Institute of Economic and Social Research de Londres los días 14 y 15 de junio. También intervino como ponente en la INDICSER END-OF-PROJECT CONFERENCE que se celebró en Budapest el 27 y 28 de septiembre. Presentó una comunicación en la EFGS 2012 PRAGUE CONFERENCE, celebrada en esa ciudad el 26 de octubre. Participó como ponente en la XXXVIII REUNIÓN DE ESTUDIOS REGIONALES que organizó la Asociación Española de Ciencia Regional los días 22 y 23 de noviembre en Bilbao.

Carmen Herrero participó en la CONFERENCE ON THE MEASUREMENT OF HUMAN DEVELOPMENT que se celebró en el Human Development Report Office de las Naciones Unidas en Nueva York en enero. En febrero impartió el seminario EQUALITY OF OPPORTUNITY WITH CATEGORICAL DATA y pronunció la ponencia DESARROLLO HUMANO. PROBLEMAS DE MEDICIÓN Y SOLUCIONES en la Universidad de Murcia. El 9 de marzo impartió la conferencia LA ASIGNACIÓN EFICIENTE DEL TALENTO, programada en el ciclo Los Viernes al Sol que organiza la cátedra de Proyectos de Arquitectura en el Museo de la Universidad de Alicante (MUA). En la Universitat de Barcelona impartió el seminario A NEWER HUMAN DEVELOPMENT INDEX. En abril dirigió el curso IMPROVING THE MEASUREMENT OF HUMAN DEVELOPMENT en la Universitat Autònoma de Barcelona y la Universitat de Girona. Asimismo participó en el SEMINAR ON SUSTAINABILITY AND MEASUREMENT OF HUMAN PROGRESS que tuvo lugar el 24 de mayo en el Human Development Report Office de Nueva York en el marco del United Nations Development Programme. Intervino en el WP5 HEALTH WORKSHOP del proyecto INDICSER que tuvo lugar en el National Institute of Economic and Social Research en Londres los días 14 y 15 de junio. Impartió el seminario RELATIVE EQUALITY OF OPPORTUNITY: A STATISTICAL APPROACH en el departamento de Fundamentos de la Universidad del País Vasco el 29 de junio. Dio una conferencia sobre la medición del desarrollo humano en la XV URRUTIA ELEJALDE SUMMER SCHOOL IN ECONOMICS AND PHILOSOPHY: MEASUREMENT IN ECONOMICS que se celebró en San Sebastián el 18 de julio. Presentó una comunicación en la EUROPEAN CONFERENCE ON HEALTH ECONOMICS que tuvo lugar en Zúrich el 21 de julio. Participó con una ponencia en el 11th MEETING OF THE SOCIETY FOR SOCIAL CHOICE AND WELFARE que acogió Nueva Dehli el 20 de agosto. El 18 de octubre fue invitada a dar una conferencia en la lección inaugural del MÁSTER EN DESARROLLO, INSTITUCIONES E INTEGRACIÓN ECONÓMICA de la Universitat de València. Presentó una comunicación en el 2012 ANNUAL MEETING OF THE ASSOCIATION OF SOUTHERN EUROPEAN ECONOMIC THEORISTS (ASSET) celebrado en Limassol (Chipre) el 1 de noviembre. Ese mes impartió dos seminarios al grupo de investigación ERICES de la Universitat de València y en la Universidad Pública de Navarra. Finalmente, en diciembre participó con una ponencia en el SIMPOSIO DE ANÁLISIS ECONÓMICO que tuvo lugar en Vigo.

Manuel Illueca presentó una comunicación en el AMERICAN ECONOMIC ASSOCIATION ANNUAL MEETING 2012 que se celebró en Chicago el 8 de enero. Intervino en el debate Claustre Obert EL SISTEMA FINANCIERO VALENCIANO A DEBATE que acogió La Nau Centre Cultural de la Universitat de València el 12 de enero. El 20 de enero impartió un seminario como parte del MÁSTER EN BANCA de la Universidad de Cantabria y el Banco de Santander con el título DO CHANGES IN THE TIMELINESS OF LOAN LOSS RECOGNITION AFFECT BANK RISK TAKING? Presentó una ponencia en el CONGRESO ANUAL DE LA ASOCIACIÓN ESPAÑOLA DE PROFESORES UNIVERSITARIOS DE CONTABILIDAD ASEPUC que tuvo lugar en Cádiz el 8 de junio. También participó en el debate Claustre Obert HIPOTECAS Y DESAHUCIOS, PROBLEMAS Y SOLUCIONES celebrado en

La Nau Centre Cultural de la Universitat de València el 27 de noviembre. Impartió el seminario LIBERALIZATION, BANK GOVERNANCE AND RISK TAKING en la Facultad de Derecho de la Universitat de València el 28 de noviembre.

Matilde Mas intervino como ponente en el 7º TALLER DE @LIS LA-KLEMS: EVALUACIÓN DEL APORTE DE LAS TIC Y LA HETEROGENEIDAD SECTORIAL AL CRECIMIENTO EN AMÉRICA LATINA que se celebró en la sede de la Comisión Económica para América Latina y el Caribe en Santiago de Chile el 11 de diciembre. Participó con una comunicación en el *workshop* ON PRODUCTIVITY. MEASURING PRODUCTIVITY IN THE PUBLIC SECTOR: A PERSONAL VIEW que tuvo lugar en las oficinas de la OCDE en París los días 5 y 6 de noviembre. Asimismo presentó una comunicación en el 1.º CONGRESO IBEROAMERICANO SOBRE DESARROLLO REGIONAL: POSICIONAMIENTO MUNDIAL Y ESTRATEGIAS y el 17.º ENCUENTRO NACIONAL SOBRE DESARROLLO REGIONAL EN MÉXICO, AMECIDER 2012 que acogió la Ciudad de México del 3 al 6 de septiembre. Los días 9 y 10 de agosto participó en el 2nd WORLD KLEMS CONFERENCE, celebrado en la Universidad de Harvard (Cambridge, Massachusetts). El 26 de julio intervino en el INDICSER MEETING ON ESTIMATING INTANGIBLE CAPITAL AT THE SECTOR LEVEL que tuvo lugar en la sede de la OCDE en París. Fue ponente del MIDTERM MEETING del proyecto europeo ICT R&D MACRO DATA COLLECTION & ANALYSIS que se celebró en el Institute for Prospective Technological Studies (IPTS) en Sevilla el 9 de julio. También presentó una comunicación en la 87th ANNUAL CONFERENCE DE LA WESTERN ECONOMIC ASSOCIATION que acogió San Francisco el 2 de julio. Participó en el WP5 HEALTH WORKSHOP del proyecto INDICSER, celebrado en el National Institute of Economic and Social Research de Londres el 14 y 15 de junio. Moderó el ENCUENTRO DE EXCELENCIA INTERNACIONAL VLC/CAMPUS DE ECONOMÍA que tuvo lugar en la Facultad de Economía de la Universitat de València el 4 de junio. Fue ponente en el V CICLO DE CONFERENCIAS DE ECONOMÍA INTERNACIONAL 2012, organizado por la Cátedra de Economía Internacional de la Facultad de Economía y Empresa de la Universidad de Zaragoza el 19 de abril. Por último, el 12 de marzo en Sevilla participó en el KICK-OFF MEETING del proyecto europeo ICT R&D MACRO DATA COLLECTION & ANALYSIS que se celebró en el Institute for Prospective Technological Studies (IPTS).

Joaquín Maudos participó en la JORNADA SOBRE LA REFORMA DEL SISTEMA BANCARIO ESPAÑOL que tuvo lugar en el paraninfo de la Universidad de Zaragoza el 25 de enero. Fue ponente en el FORUM FORINVEST 2012 celebrado en Feria Valencia el 15 de febrero. El 14 de marzo en Valencia impartió una conferencia sobre la reestructuración del sector de las cajas de ahorros en un acto organizado por la Cátedra de Finanzas Internacionales de la Universitat de València. Ese mismo día fue ponente en el SEMINARIO SOBRE LA SITUACIÓN DEL SECTOR FINANCIERO Y BANCARIO, organizado en el marco del MÁSTER EN GESTIÓN BANCARIA DE LA UNIVERSITAT DE VALÈNCIA en la Fundación Universidad-Empresa (ADEIT). Asimismo participó en una mesa redonda en las JORNADAS DE PENSAMIENTO ECONÓMICO CONTEMPORÁNEO MÁS ALLÁ DE LA GRAN RECESIÓN, organizadas por la Facultad de Economía de la Universitat de València y la Fundación Cañada Blanch el 28 de marzo en Valencia. Fue ponente en el OBSERVATORIO ECONÓMICO-FINANCIERO CIFF: EL SECTOR BANCARIO ESPAÑOL celebrado en la sede de CIFF en Madrid el 16 de abril. El 26 de abril intervino en la CONFERENCIA SOBRE RIESGO PAÍS EN VALENCIA que tuvo lugar también en esa ciudad. Presentó una comunicación en la REGIONAL SCIENCE ASSOCIATION GLOBAL CONFERENCE 2012: SUSTAINING REGIONAL FUTURES que acogió Pekín del 24 al 27 de junio. Intervino como ponente en la JORNADA DE DEBATE SOBRE DESAPALANCAMIENTO Y CRECIMIENTO EN ESPAÑA, organizada por la Fundación de Estudios Financieros y Bolsas y Mercados Españoles en la Bolsa de Madrid el 10 de octubre. Participó en la mesa redonda organizada por la Cátedra Finanzas Internacionales-Banco Santander LA IMPORTANCIA DEL AHORRO EN TIEMPOS DE CRISIS que acogió la Facultad de Economía de la Universitat de València el 31 de octubre. Impartió una conferencia en el DÍA DE LA PERSONA EMPRENDEDORA, organizado por IMPIVA y CEEI en Feria Valencia el 15 de noviembre. Intervino con una ponencia en la UNIVERSITAT D'HIVERN D'ONTINYENT: LA CRISIS ECONÓMICA Y EL RESCATE FINANCIERO: ¿QUO VADIS ESPAÑA?, organizada por la Universitat de València en el Centre Cultural de Caixa Ontinyent en Onteniente (Valencia) el 29 de noviembre.

José Manuel Pastor intervino en la JORNADA TÉCNICA DE LA RED OTRI SOBRE LA TRANSFERENCIA DE CONOCIMIENTO EN LA INVESTIGACIÓN PÚBLICA: DATOS DISPONIBLES Y DATOS DESEABLES que tuvo lugar en el campus de Vicálvaro de la Universidad Rey Juan Carlos el 8 de febrero en Madrid. El 16 de febrero impartió un seminario en el departamento de Economía de la Universidad de Extremadura titulado PROPUESTAS METODOLÓGICAS PARA LA ESTIMACIÓN DE LA CONTRIBUCIÓN SOCIECONÓMICA

REGIONAL DE UNA UNIVERSIDAD EN SU ENTORNO: EL CASO DE LA UNIVERSIDAD DE EXTREMADURA. Participó en el WP6 EDUCATION WORKSHOP del proyecto INDICSER que se celebró en el National Institute of Economic and Social Research en Londres el 12 de marzo. Impartió un curso sobre la política monetaria de la zona del euro en la Universidad Católica San Antonio de Murcia (Murcia) el 18 de mayo. Presentó una comunicación en el III CONGRESO DE LA ASOCIACIÓN ESPAÑOLA DE DERECHO Y ECONOMÍA, celebrado en la Fundación Universidad–Empresa (ADEIT) el 29 de junio en Valencia. Fue ponente en las XXI JORNADAS DE LA ASOCIACIÓN DE ECONOMÍA DE LA EDUCACIÓN que acogió Oporto los días 5 y 6 de julio. Intervino en la INDICSER END-OF-PROJECT CONFERENCE que tuvo lugar en Budapest el 27 y 28 de septiembre. Intervino con una ponencia en el CONGRESO NACIONAL PARA EL IMPULSO DE EMPLEABILIDAD DE LOS JÓVENES UNIVERSITARIOS, celebrado en Córdoba el 17 de octubre.

Juan Pérez participó en el KICK-OFF MEETING del proyecto europeo ICT R&D MACRO DATA COLLECTION & ANALYSIS, organizado por el centro de investigación de la Comisión Europea Institute for Prospective Technological Studies (IPTS), en Sevilla el 12 de marzo.

José M.ª Peiró intervino con una comunicación en el ENCUENTRO PROFESIONAL DE LA PSICOLOGÍA DE CASTILLA Y LEÓN que se celebró en Valladolid. Fue ponente en el *workshop* EUROPEAN ADVANCED DIPLOMA IN WOP, organizado por el Laboratorio Epsilon en Montpellier (Francia) los días 16 y 17 de marzo. Participó con una ponencia en el 1.º CONGRESSO NACIONAL DA ORDEM DOS PSICOLOGOS PORTUGUESES que acogió Lisboa del 18 al 21 de abril. Intervino en el congreso 5es ENTRETIENS FRANCOPHONES DE LA PSYCHOLOGIE, celebrado en Boulogne-Billancourt (Francia) del 19 al 21 de abril. Presentó un trabajo y participó en cuatro mesas redondas en la 27th ANNUAL CONFERENCE OF THE SOCIETY FOR INDUSTRIAL AND ORGANIZATIONAL PSYCHOLOGY que tuvo lugar en San Diego (Estados Unidos) del 26 al 28 de abril. El 14 de mayo fue ponente en las JORNADAS ‘LA GOBERNANZA LOCAL: EL ROL DEL HABILITADO ESTATAL Y DE LOS DIRECTORES DE RECURSOS HUMANOS’ organizadas por el Colegio de Secretarios, Interventores y Tesoreros de Administración Local. Asimismo impartió una ponencia invitada en el IV CONGRESO DE EXCELENCIA EN LA GESTIÓN EN LAS ADMINISTRACIONES PÚBLICAS, organizado en Bilbao del 17 al 18 de mayo. Intervino como ponente en el *workshop* PSYCHOLOGY EDUCATION AND TRAINING: A GLOBAL PERSPECTIVE que se celebró en Jena-Dornburg (Alemania) del 23 al 26 de mayo. Fue invitado a impartir una ponencia en el INTERNATIONAL CONGRESS OF WORK AND ORGANIZATIONAL PSYCHOLOGY que acogió Braga (Portugal) los días 12 y 13 de julio. Ofreció una conferencia en el 1º CONGRESO INTERNACIONAL ACIDE. III INTERNATIONAL SUMMER SCHOOL OF ENTERPRENEURSHIP (ISSE), celebrado en Salamanca del 18 al 20 de julio. Además participó como ponente invitado en el INTERNATIONAL CONGRESS IN PSYCHOLOGY 2012, celebrado en Ciudad del Cabo (Sudáfrica) del 22 al 27 de julio. Presentó dos ponencias en el seminario internacional NUEVOS PARADIGMAS PARA LA GESTIÓN PERSONAL Y EL CAMBIO ORGANIZACIONAL, organizado en Lima (Perú) los días 11 y 12 de septiembre. Ofreció una ponencia invitada en el 1.º CONGRESO NACIONAL Y ANDINO DE PSICOLOGÍA ORGANIZACIONAL Y DEL TRABAJO, celebrado en Iquique (Chile) del 11 al 13 de octubre. El 17 de octubre intervino como ponente en las JORNADAS DEL PROGRAMA DEL POSTGRADO EN ADMINISTRACIÓN DE EMPRESAS DE LA UNIVERSIDAD PRESBITARIANA MAKENZIE, organizadas en São Paulo (Brasil). En esa misma ciudad también presentó una ponencia en el III CONGRESSO IBEROAMERICANO DE PSICOLOGIA, que se desarrolló del 17 al 20 de octubre. Finalmente, el 12 de diciembre intervino con dos ponencias en la EUROPEAN NUCLEAR CONFERENCE en Manchester.

Francisco Pérez participó en la jornada de la UNED CAMBIO DE MODELO PRODUCTIVO Y UNIVERSIDAD, INNOVACIÓN Y SOSTENIBILIDAD, celebrada en Madrid el 31 de enero. Intervino con una exposición sobre I+D en la JORNADA DEL FÒRUM VIVES LAS UNIVERSIDADES DEL ARCO MEDITERRÁNEO. EL TIEMPO DE LAS ALIANZAS que tuvo lugar en la UJI el 28 de febrero. Con motivo del 2.º Aniversario del diario *Valenciaplaza.com* el 1 de marzo impartió la conferencia ESCENARIOS POSIBLES PARA SUPERAR LA CRISIS. Intervino en la presentación de la iniciativa CÁMARAS POR EL ARCO MEDITERRÁNEO ESPAÑOL-DESARROLLO DEL ARCO MEDITERRÁNEO ESPAÑOL: TRAYECTORIA Y PERSPECTIVAS que acogió la Cámara de Comercio de Valencia el 22 de marzo. Participó en el V CICLO DE CONFERENCIAS DE ECONOMÍA INTERNACIONAL 2012, organizado por la Cátedra de Economía Internacional de la Facultad de Economía y Empresa de la Universidad de Zaragoza el 19 de abril, con una intervención titulada LA COMPETITIVIDAD ESPAÑOLA. ESCENARIOS PARA DESPUÉS DE LA CRISIS. En Sevilla el 3 de mayo intervino en la conferencia organizada por el Observatorio Económico de Andalucía: SALIR DE LA CRISIS: LOS DESAFÍOS DE LA

COMPETITIVIDAD. Asimismo fue invitado a impartir la conferencia LA FINANCIACIÓN PÚBLICA DE LA COMUNITAT VALENCIANA Y SUS CONSECUENCIAS ECONÓMICAS, organizada por el Club Jaume I en Valencia el 31 de mayo. Participó en el debate Claustre Obert FINANCIACIÓN AUTONÓMICA Y CRISIS ECONÓMICA que acogió el Centre Cultural La Nau, de la Universitat de València el 5 de junio. Fue ponente en el curso de verano de la Universidad Complutense EL GOBIERNO Y LA FINANCIACION DE LA UNIVERSIDAD ESPAÑOLA, organizado en San Lorenzo de El Escorial (Madrid) el 2 de julio. El 11 de julio intervino con una ponencia en la JORNADA DE PROFESORADO DE LA FACULTAD DE PSICOLOGÍA, CIENCIAS DE LA EDUCACIÓN Y EL DEPORTE BLANQUERNA de la Universitat Ramon Llull en Barcelona. Presentó la ponencia EL SECTOR PÚBLICO: REFORMAS Y MEJORAS PARA EL CRECIMIENTO en el XXXI Curso de Verano de la UPV/EHU, REFORMAS ESTRUCTURALES DE LA ECONOMÍA: CRECIMIENTO E INVERSIÓN EN UN ENTORNO DE AUSTERIDAD, celebrado en San Sebastián el 25 de julio. Intervino como ponente en el SEMINARIO ERNEST LLUCH-CURSO DE VERANO DE LA UIMP REFORMAS Y CONSENSOS EN LA ECONOMÍA ESPAÑOLA DESDE LOS PACTOS DE LA MONCLOA que acogió Santander el 1 de agosto. También presentó una comunicación en el 2nd WORLD KLEMS CONFERENCE que tuvo lugar en la Universidad de Harvard (Cambridge, Massachusetts) los días 9 y 10 de agosto. Fue ponente en la III CONFERENCIA SOBRE FEDERALISMO Y DESCENTRALIZACIÓN EN ESPAÑA que organizó REDE (Universidad de Vigo) el 17 de octubre en Santiago de Compostela. El 26 de octubre participó con una ponencia en el ENCUENTRO UIMP-CÁTEDRA ERNEST LLUCH LA CRISIS ECONÓMICA. HISTORIA, ECONOMÍA E INSTITUCIONES que se celebró en la Facultad de Economía y Empresa de la Universidad de Zaragoza. Además impartió la conferencia inaugural del curso académico 2012-2013 de EDEM con el título LA SUPERACIÓN DE LA CRISIS Y LA TRANSFORMACIÓN DEL TEJIDO PRODUCTIVO en un acto que tuvo lugar el 30 de octubre en el Centro Cultural Bancaja de Valencia. Presentó una ponencia en el seminario OPORTUNIDADES Y DESAFÍOS DE LA UNIVERSIDAD ESPAÑOLA DEL SIGLO XXI, organizado por la Fundación Caja Extremadura y la Universidad de Extremadura el 16 de noviembre en esta universidad. Fue ponente en el V CONGRESO NACIONAL DE AUDITORÍA EN EL SECTOR PÚBLICO: AUDITORÍA, CUENTAS PÚBLICAS Y CRISIS ECONÓMICA que acogió Madrid el 23 de noviembre. Por último, el 12 de diciembre intervino en la jornada EL IMPACTO SOCIAL DE LAS UNIVERSIDADES EN TIEMPOS DE CRISIS, organizada por la Agència per a la Qualitat del Sistema Universitari de Catalunya en Barcelona.

Javier Quesada presentó una ponencia en el XX FORO UNIVERSITARIO JUAN LUIS VIVES LA ECONOMÍA DEL CONOCIMIENTO, celebrado en Valencia el 20 de febrero. Participó en los COLOQUIOS SOBRE PROSPECTIVA EMPRENDEDORA JUAN JOSÉ RENAU PIQUERAS que acogió la Facultad de Economía de la Universitat de València el 22 de febrero. Codirigió la REUNIÓN SOBRE SECTORES PRODUCTIVOS Y ECONOMÍA SUMERGIDA, organizada por la Fundación Valenciana de Estudios Avanzados en Valencia el 28 de febrero. En el marco del XXI SEMINARIO ÉTNOR DE ÉTICA ECONÓMICA Y EMPRESARIAL impartió la conferencia INSTITUCIONES ECONÓMICAS PARA UN BUEN FUNCIONAMIENTO DE LA EMPRESA el 10 de mayo en Valencia. Además intervino en la mesa redonda EL PAPEL DEL PARLAMENTO EUROPEO EN LA SALIDA DE LA CRISIS: UNA PERSPECTIVA ALEMANA DEL DEBATE AUSTERIDAD VS. CRECIMIENTO que organizó la Facultad de Economía de la Universitat de València el 6 de julio. Los días 9 y 10 de agosto participó en el 2nd WORLD KLEMS CONFERENCE que tuvo lugar en la Universidad de Harvard (Cambridge, Massachusetts). Fue ponente en la jornada ESTANCIAS DE PROFESORES UNIVERSITARIOS EN EMPRESAS VALENCIANAS, celebrada en la Fundación Universidad-Empresa (ADEIT) el 26 de septiembre en Valencia. También intervino con una comunicación en la 11.ª EDICIÓN DEL CURSO DE ESPECIALIZACIÓN EN TURISMO CULTURAL que acogió la sede de la Fundación Cañada Blanch en Valencia el 26 de octubre.

Ernest Reig presentó una comunicación en el EUROPEAN REGIONAL SCIENCE ASSOCIATION CONGRESS, celebrado del 21 al 25 de agosto en Bratislava (Eslovaquia). Fue ponente en el III WORKSHOP SOBRE IMPLANTACIÓN DE SISTEMAS DE GESTIÓN DE PRODUCCIÓN que acogió la Escuela Técnica Superior de Ingenieros Industriales de la Universitat Politècnica de València el 26 de octubre. Asimismo intervino con una comunicación en la XXXVIII REUNIÓN DE ESTUDIOS REGIONALES que organizó la Asociación Española de Ciencia Regional los días 22 y 23 de noviembre en Bilbao.

Juan Carlos Robledo participó el 9 de julio en el MIDTERM MEETING del proyecto europeo ICT R&D MACRO DATA COLLECTION & ANALYSIS, organizado por el centro de investigación de la Comisión Europea Institute for Prospective Technological Studies (IPTS) en Sevilla.

Lorenzo Serrano participó en el WP6 EDUCATION WORKSHOP del proyecto INDICSER que tuvo lugar en el National Institute of Economic and Social Research de Londres el 12 de marzo. Presentó una comunicación en el III CONGRESO DE LA ASOCIACIÓN ESPAÑOLA DE DERECHO Y ECONOMÍA, celebrado en la Fundación Universidad–Empresa (ADEIT) de Valencia el 29 de junio. Intervino con una comunicación en las XXI JORNADAS DE LA ASOCIACIÓN DE ECONOMÍA DE LA EDUCACIÓN que acogió Oporto del 5 al 6 de julio. Fue ponente de la INDICSER END-OF-PROJECT CONFERENCE que se celebró en Budapest los días 27 y 28 de septiembre. El 12 de diciembre, en Barcelona, presentó una ponencia en la jornada EL IMPACTO SOCIAL DE LAS UNIVERSIDADES EN TIEMPOS DE CRISIS, organizada por la Agència per a la Qualitat del Sistema Universitari de Catalunya.

Ángel Soler presentó una comunicación en el III CONGRESO DE LA ASOCIACIÓN ESPAÑOLA DE DERECHO Y ECONOMÍA, organizado por ADEIT-Fundació Universitat-Empresa de la Universitat de València y celebrado en Valencia el 29 de junio. Además presentó dos comunicaciones en las XXI JORNADAS DE LA ASOCIACIÓN DE ECONOMÍA DE LA EDUCACIÓN, que se celebraron en Oporto los días 5-6 de julio. El día 5 de octubre presentó una ponencia en la III JORNADA SOBRE LA DIMENSIÓN SOCIAL DE LA EDUCACIÓN UNIVERSITARIA EN ESPAÑA organizada por Universitat de València, que tuvo lugar en el Aula Magna de La Nau en Valencia.

Emili Tortosa-Ausina impartió el seminario THE REAL EFFECTS OF BANK BRANCH DEREGULATION AT VARIOUS STAGES OF ECONOMIC DEVELOPMENT en el departamento de Economía de la Universitat de Girona el 15 de marzo. Realizó la presentación DESARROLLO FINANCIERO Y CRECIMIENTO REGIONAL EN ESPAÑA: UN ENFOQUE DE REGRESIÓN CUANTIL en la Facultad de Economía y Empresa de la Universidad Diego Portales en Santiago de Chile el 11 de abril. Fue coorganizador y presentó dos comunicaciones en la 4th INTERNATIONAL IFABS CONFERENCE ON RETHINKING AND FINANCE: MONEY, MARKETS AND MODELS que acogió Valencia del 18 al 20 de junio. Presentó una comunicación en la 25th EUROPEAN CONFERENCE ON OPERATIONAL RESEARCH, celebrada en Vilnius (Lituania) del 8 al 11 de julio. Asimismo impartió un seminario titulado ON THE DETERMINANTS OF LOCAL GOVERNMENT DEBT: DOES ONE SIZE FIT ALL? en el departamento de Economía Financiera y Contabilidad de la Universidad de Granada el 9 de octubre. El 22 de noviembre presentó una comunicación en el 12th INTERNATIONAL EMG WORKSHOP, organizado por la Australian School of Business, el Australian Bureau of Statistics, la Productivity Commission y el Australian Research Council en Sídney. Participó con una comunicación en las IX JORNADAS SOBRE INTEGRACIÓN ECONÓMICA 2012 organizadas en la Facultad de Economía de la Universitat de València el 29 de noviembre.

Ezequiel Uriel presentó una ponencia en la REUNIÓN SOBRE SECTORES PRODUCTIVOS Y ECONOMÍA SUMERGIDA que organizó la Fundación Valenciana de Estudios Avanzados el 28 de febrero en Valencia.

Antonio Villar presentó una comunicación en la EUROPEAN CONFERENCE ON HEALTH ECONOMICS que tuvo lugar en Zúrich el 21 de julio, y participó en el MÁSTER EN DESARROLLO, INSTITUCIONES E INTEGRACIÓN ECONÓMICA que organizó la Facultad de Economía de la Universitat de València el 3 de diciembre.

10. DIFUSIÓN

10.1. PRESENTACIÓN DE ESTUDIOS

Durante 2012, se presentaron once estudios elaborados por el **Ivie**:

- El estudio *El sector bancario español en el contexto internacional: el impacto de la crisis*, elaborado por el **Ivie** para la Fundación de Cajas de Ahorros (Funcas) y dirigido por el investigador del Instituto y catedrático de la Universitat de València Joaquín Maudos, fue presentado en Madrid el 12 de enero.
- La Universidad de Extremadura presentó el 16 de febrero el informe *La contribución socioeconómica de la Universidad de Extremadura*. José Manuel Pastor, profesor de la Universitat de València e investigador del **Ivie**, informó a los medios de las conclusiones del estudio en un acto en el que también intervino el rector de la Universidad de Extremadura, Segundo Píriz.
- En Zaragoza, el 21 de marzo, se presentó el estudio *Análisis para la mejora de la productividad en Aragón* realizado por el Ivie para el Consejo Económico y Social de Aragón. La autora, Matilde Mas (**Ivie**, Universitat de València) expuso las principales conclusiones de su trabajo en una Jornada en la que participaron la Presidenta del Consejo Económico y Social de Aragón, Natividad Blasco, la Presidenta del Gobierno de Aragón, Luisa Fernanda Rudi, y el Consejero de Economía y Empleo, Francisco Bono.
- El 17 de abril en la sede de la Fundación BBVA en Madrid, se presentaron los resultados del estudio *Universidad, universitarios y productividad en España*. La presentación corrió a cargo de los directores de la investigación, Francisco Pérez, catedrático de la Universitat de València y director de Investigación del **Ivie**, y Lorenzo Serrano, profesor de la Universitat de València e investigador del **Ivie**.
- El trabajo *La financiación pública de la Comunitat Valenciana y sus consecuencias económicas*, elaborado por el Ivie por encargo de la Asociación Valenciana de Empresarios (AVE), fue presentado el 2 de mayo en la sede de AVE en Valencia. En el acto intervinieron el presidente de AVE, Vicente Boluda, y el director del estudio, Francisco Pérez (Universitat de València e **Ivie**).
- El *Observatorio sobre la Reforma de los Mercados Financieros Europeos 2012*, realizado por el **Ivie** para la Fundación de Estudios Financieros, fue presentado el 16 de mayo en Madrid por el investigador del **Ivie** y catedrático de la Universitat de València Joaquín Maudos.
- La Fundación Bancaja y el **Ivie** presentaron la sexta oleada del *Observatorio de Inserción Laboral de los Jóvenes* el 26 de junio en Valencia. El director del proyecto, José María Peiró, catedrático de Psicología Social de la Universitat de Valencia e investigador del **Ivie**, expuso los resultados obtenidos en esta última edición.
- El estudio *Un modelo de crecimiento y productividad regional: El caso del País Vasco* fue presentado el 26 de junio en el Deusto Business School de Madrid por su autores, Matilde Mas, catedrática de la Universitat de València e investigadora del **Ivie**, y Mikel Navarro, catedrático de la Universidad de Deusto e investigador de Orkestra-Instituto Vasco de Competitividad. El 10 de julio tuvo lugar otra presentación del trabajo en Bilbao, a cargo de Mikel Navarro y José Luis Curbelo, director general de Orkestra.
- Los resultados del estudio *Educación y desarrollo. PISA 2009 y el sistema educativo español*, una investigación coordinada por Antonio Villar, catedrático de Fundamentos del Análisis Económico de la Universidad Pablo de Olavide e investigador del **Ivie**, se presentaron el 18 de julio en la sede de la Fundación BBVA en Madrid por Antonio Villar y el director de la Fundación BBVA, Rafael Pardo.
- Durante la jornada organizada por VLC/CAMPUS el 15 de octubre en Valencia, en la Fundación Universidad-Empresa (ADEIT), Francisco Pérez (**Ivie**, Universitat de València) y Javier Quesada (**Ivie**,

Universitat de València) explicaron el Proyecto ABACO (Observatorio de las Actividades Basadas en el Conocimiento) en una sesión que moderó el rector de la Universitat Politècnica de València, Juan Juliá. Durante este evento también se presentó la web del proyecto cuya dirección es www.observatorioabaco.es.

- El 10 de diciembre, la Fundación BBVA y el Ivie presentaron en Madrid el Informe Fundación BBVA-Ivie 2012 *Crecimiento y competitividad. Motores y frenos de la economía española*. La presentación corrió a cargo del director de la Fundación BBVA, Rafael Pardo y el director de la investigación, Francisco Pérez (Ivie, Universitat de València).

10.2. CUADERNOS DE CAPITAL HUMANO

La evolución de los niveles educativos y del desarrollo humano, la inserción laboral de los jóvenes y su relación con la educación y el empleo son fenómenos complejos y de gran relevancia social y económica, al incidir en el aprovechamiento del capital humano, clave en el crecimiento económico y la competitividad de los países. Para un mejor conocimiento de este fenómeno, Fundación Bancaja encomendó al **Ivie** la elaboración de estudios que aportaran nuevas interpretaciones sobre la evolución de la cualificación y la transición de los jóvenes al mercado laboral. A través de la publicación periódica Cuadernos de Capital Humano, se difunde la información sobre esta problemática trascendental.

Estos Cuadernos son utilizados como materiales de trabajo por los docentes y permiten que el conocimiento disponible resulte más fácilmente accesible para todas las personas interesadas y los medios de comunicación. En la elaboración de los materiales se tiene en cuenta la adecuación de los contenidos formativos a los destinatarios, la orientación de los mismos para las actividades educativas, la accesibilidad a los materiales y su actualización periódica. En 2012 se publicaron 8 Cuadernos de Capital Humano, disponibles en la página web del Ivie (<http://www.ivie.es>), con los siguientes títulos:

2012-133	Crisis y mercado de trabajo: una perspectiva regional
2012-134	Migraciones y capital humano en tiempos de crisis
2012-135	Estrategia de educación y formación 2020: ¿Cumplimos los objetivos?
2012-136	El emprendedurismo de la población extranjera en España
2012-137	Los jóvenes y el empleo en tiempos difíciles
2012-138	Cambios en las trayectorias vitales de los jóvenes
2012-139	Jóvenes y estudios: Relación con su situación laboral
2012-140	Desajustes laborales y consecuencias

10.3. SITIO WEB

La web del **Ivie** ofrece información actualizada sobre la organización del Instituto, sus objetivos y actividades. Ha sido diseñada para ser el enlace habitual entre el **Ivie** y los usuarios que lo deseen en sus tareas de estudio e investigación económica.

Los contenidos de la página web se estructuran en grupos temáticos con el objetivo de facilitar el acceso a la información. Estos apartados se refieren al **Ivie** como institución, los perfiles de las personas que trabajan y colaboran con el Instituto, sus publicaciones y bases de datos, los proyectos de investigación, las redes nacionales e internacionales en que participa el Instituto o un apartado dirigido especialmente a los medios de comunicación.

En el apartado de Publicaciones se puede acceder a la información sobre las monografías elaboradas por el **Ivie**, los artículos científicos de sus investigadores, las series de documentos de trabajo del **Ivie** y los distintos materiales de divulgación: los Cuadernos de Capital Humano y otros cuadernos publicados con anterioridad

Gráfico 7. Número total de visitas a la web



Gráfico 8. Número total de visitantes a la web



(Capital y Crecimiento, Miradas sobre la Inmigración y Población). Asimismo se pueden descargar distintos informes y documentos de investigación.

El apartado de Bases de datos permite el acceso a una amplia información estadística que elabora el Instituto en forma de bancos de datos: *Stock* de Capital, Capital Humano, Sector Público, EU KLEMS, Desarrollo Humano, Macrodatos TIC I+D, Integración Comercial, Migraciones, Integración Financiera, Capital Social, Inserción Laboral, Desigualdad y Tablas de Mortalidad.

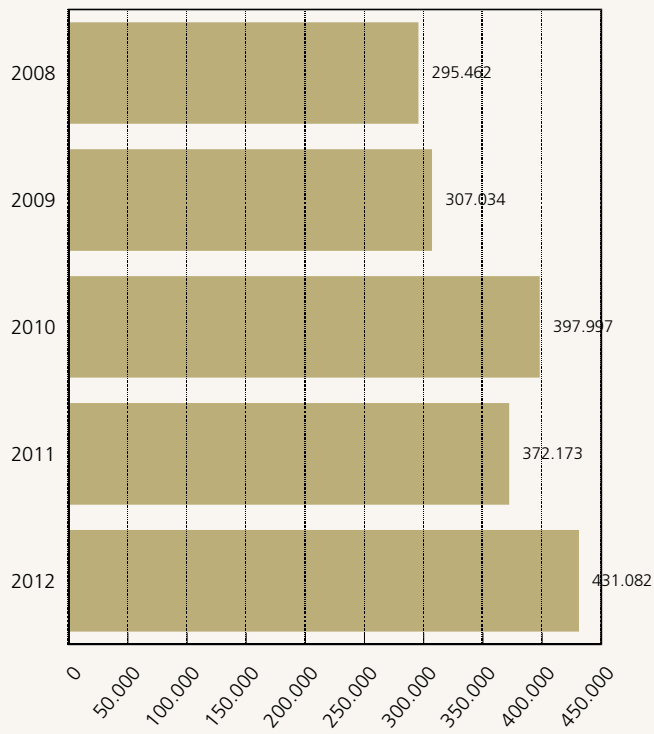
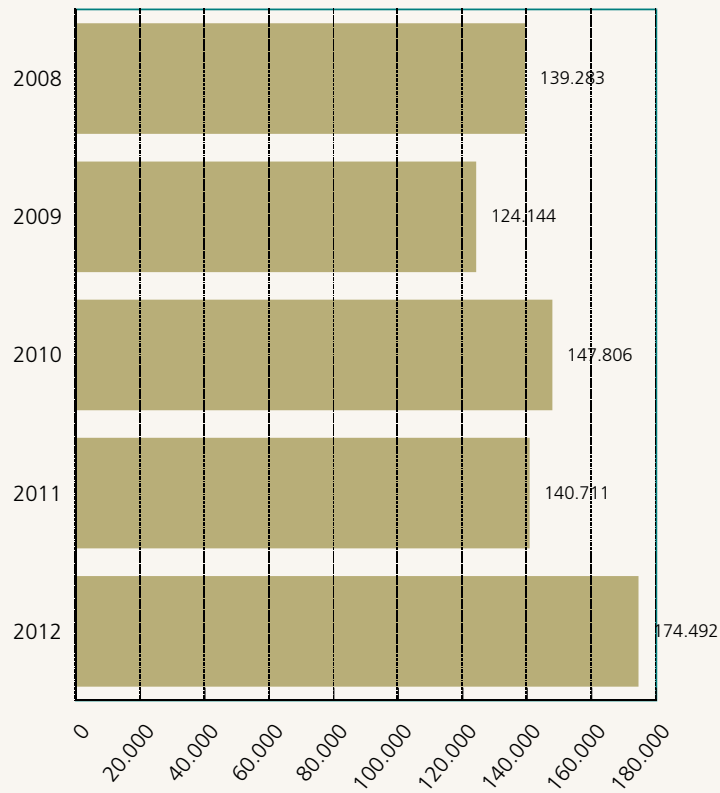
La Sala de Prensa reúne información de interés para periodistas y el público no especializado sobre las distintas líneas de investigación en las que trabaja el **Ivie**. Además de recoger las notas de prensa y otros materiales de difusión que se elaboran desde el Instituto, se ofrece un listado de palabras clave que aproxima al público a las áreas de investigación en las que está especializado el **Ivie**.

La sección de Agenda y Noticias, en la página principal, proporciona información actualizada de las actividades del **Ivie** y su personal investigador.

Por su parte, el apartado Ivie 2.0 reúne las redes y medios sociales en los que el Ivie está presente: Wordpress, a través del blog *decigarrasyhormigas.com*, YouTube, Twitter y SlideShare.

Durante este año las visitas a la página web han alcanzado una cifra ligeramente superior a 431.000. La web, que se mantiene en la dirección <http://www.ivie.es>, ha sido renovada en 2012 para facilitar el acceso a sus contenidos.

10.4. DIFUSIÓN EN PRENSA Y ONLINE

El **Ivie** mantiene una presencia regular en los medios de comunicación, fruto de la atención prestada a la difusión de sus trabajos. Prueba de ello son las 1.753 noticias aparecidas en el 2012 sobre las investigaciones desarrolladas en el Instituto, una cifra casi un 20% superior a la contabilizada en 2011. El mayor impacto se ha producido en los portales de internet y la prensa nacional. También destaca la repercusión en la prensa regional de fuera de la Comunitat Valenciana y la económica.

Los trabajos de investigación concluidos en el 2012 se han difundido a través de 18 notas de prensa, y se han realizado 7 presentaciones a los medios. Además, el material de divulgación elaborado desde el **Ivie** ha sido objeto de 158 noticias.

Asimismo, durante 2012 en la sección de agenda y noticias de la web se ha informado de 172 actividades, entre ellas la presentación de ponencias en distintos congresos de los investigadores y técnicos, así como la publicación de artículos en revistas científicas.

Además, en este año se difundieron dos vídeos de entrevistas realizadas a investigadores que participaron en actividades organizadas por el **Ivie** y se difundieron las ponencias de dos de los seminarios programados por el Instituto. Estos vídeos también están disponibles en el Canal IVIEvídeos que el Instituto mantiene en el sitio web YouTube (<http://www.youtube.com/user/IVIEvideos>).

El **Ivie** mantiene sus canales de comunicación en Twitter (@ivie_news), desde donde difunde toda la actividad relacionada con el Instituto; y en Slideshare, donde comparte presentaciones y otro material que se ha elaborado para difundir los resultados de las investigaciones. También continúa la actividad del blog de economía *decigarrasyhormigas.com*, una iniciativa promovida por el **Ivie** que quiere contribuir al debate actual a través del análisis y la opinión de investigadores del Instituto y de otros organismos. Para ello ofrece información económica de calidad, rigurosa y destinada a un público amplio. El blog cuenta con su propio canal en Twitter para difundir el contenido de las nuevas entradas (@blog_decigarras).

Ivie

INSTITUTO
VALENCIANO DE
INVESTIGACIONES
ECONÓMICAS

C/ Guardia Civil, 22 esc. 2, 1º (acceso por C/ Daniel Balaciart, 3 bajo) · 46020 Valencia (España)
Telf.: +34 96 319 00 50 - Fax: +34 96 319 00 55 - www.ivie.es - ivie@ivie.es